ESTABLISHED 1872, NO. 22604 THE SHUN PAO SHANGHAI, SUNDAY APRIL 5 1936.

申報

中華民國貳拾伍年
肆月伍日星期日
外埠五大張 本埠另加增刊二張半
今日本報附送 申報週刊 一冊不另取資
(如有遺漏請向售報人索取)
售國幣四分五厘
第二萬二千六百零四號
地址上海漢口路(望平街口)申報館 電話六〇七八

正中書局 最近新書

貨幣學 趙蘭坪著 一元五角
本書根據歐戰以後，各國通貨物價匯兌之變化，以及最近數年各國貨幣政策與匯兌理論之探討，因果為背景。內容於世界各國貨幣制度之變化…

審計學概要 鄧樹森著 實價三角

世界集團經濟論 沈鍾靈譯 實價四角
本書分兩編敘述，上編為集團經濟的實情，共四章，詳述英帝國的集團經濟，日本帝國的集團經濟，共分三集團；下編三章，敘述恐慌對策的集團經濟…

生產教育之理論與實施 江金沙編 三角五分

農村社會合作經濟概論 李寅北編 實價三角

民族主義原論 袁業裕編 一冊實價七角
本書共五章，分述民族之發生，民族之史的發展，亞洲民族之概況，民族主義之批判，各國民族主義之理論…

國際現勢 袁道豐著 一冊實價五角
本書以最近世界各國之重要事實為主，對於事態之原因，協定後之影響…

小學教師應用文 朱浩文編 一冊六角五分
本書編制精嚴，凡小學教師應用文之種類，程式，概要，第一章公文，第二章小學公牘，第三章普通應用文件。

鄉村衛生 薛遇編著 一冊實價七角
本書可作鄉村師範學校教本，及小學校，縣立醫院，民眾教育館等之參考…

標準教學法 浦漪人 黃明宗譯 一冊實價四角

圖書館學通論 俞爽迷著 一冊四角五分

聲韻學大綱 葉光球編著 一冊四角五分
本書將聲韻學作概括的說明，第一章聲韻學概要，第二章… 第三章反切，第四章…

劉永福歷史草 羅香林輯校 一冊一元二角
黑旗將軍劉永福，為我國近世民族英雄…

蕭伯納傳 凌志堅編譯 一冊實價四角

高爾基傳 凌志堅編譯 一冊實價四角

羅斯福傳 陳高陵編譯 一冊實價四角

西藏史地大綱 洪滌塵著 一冊實價一元

亞洲各國史地大綱 洪滌塵著 一元九角
本書首加緒論，將亞洲各民族，內分二節，一為地理，一為歷史，次為分論，計分二章，第一章地理，第二章歷史，以國為單位，每國列為一篇。

獻給你一個健美的嬰兒 俞竹貞 胡寄南合著 一冊實價七角
本書係作者夫婦根據在美國四五年實際經驗而成，共分三編：第一編姙娠前後的種種，第二編生育的常識…

家庭農藝 楊開道著 一冊七角五分

新時代的住宅 錢竹聲著 一冊實價七角
本書詳述家屋對於人生之關係，以及建築常識，室內陳設布置，家居之清潔衛生等等，足供主婦之參考。

育兒法 黃問農著 一冊實價六角

朝鮮現代兒童故事集 邵霖生編 實價二角

奇事 張佑珏譯 一冊實價一角

傳奇小說集 胡倫清編註 一冊實價六角

新生活故事集 施撝文編 全四冊一元
本書根據新生活之準則，搜集中國著名之故事，共一百二十四篇，分禮、義、廉、恥、衣、食、住、行八類。

關着的門 李亦居譯 一冊實價三角
本書係國內第一部介紹法國象徵派作品之文藝集

電影表演基礎 丁萬穎 天章 泯合譯 實價三角

藝術論叢 林風眠著 實價六角

收復匪區之土地問題 汪浩編著 七角五分

浙江之二五減租問題 洪瑞堅著 實價一元

(上海四馬路) (南京太平路)

25.189

正中書局 各大雜誌

教與學
小學教科書評論中心號
第一卷第十期要目
批評小學教科書的標準……吳研因
小學教科書的功用與革新……沈子善
兒童心理衛生……蕭孝嶸
兒童習慣態度之心理衛生……浦漪人
▼小學教科書評論
三種現行初級國語教科書的評論……馬客谷 李霖 粟一水
對於復興初小國語教科書說幾句話……錢一英
小學一二年級算術教科書的一種檢討……章柳泉
小學算術教科書評論……吳增祥
小學自然教科書評論……范榮好
評各書局出版之初級社會教科書……吳志傳
小學美術教科書評論……嚴安治
小學音樂教科書評論……王問奇 陳自然
(本期特大號另售洋三角)每月一冊每冊二角全年十二冊二元二角

時事月報
二十五年四月號要目
東京兵變與廣田組閣……劉百閔
進兵佔領萊茵聲中之德國……
經濟準備……朱偰
德國進軍萊茵非戰區問題……曾哲明
和平的威脅……
德意志與萊茵區域與世界……周子亞
吾國最近之金融問題……趙蘭坪
我國國債消化之主要考察……胡善恒
整理聲中我國目前之田賦……
美國新中立法案與中立制度……陳鍾鑫
美國憲法的修改問題……錢寶禮 韓玉坤
每月一冊每冊二角五分全年十二冊二元八角半年一元五角

青年月刊
第一卷第六期要目
插圖……十餘幅
北平學運之紛擾(卷頭語)……黃心
現代青年的革命生活與領袖……蔣春滄
寒假軍訓生活的回憶……在鈺
南京蒙藏學校生活的一般……政
日本政治的悲劇……胡鍔坊
秦檜論……沈悅麗
反叛理性……鄒鼎勛
采石磯紀遊……劉慶科
每月一冊每冊一角二分全年十二冊一元二角

日本評論
本刊自八卷三期起移歸石敷路一〇九號日本研究會發行，此後關於定閱等事請逕向本所接洽
可代定

文藝月刊
普遍民眾文藝發揚中國文化名家創作翻譯莫不精采異常每月一冊全年十二冊每冊三角全年三元半年一元六角

中心評論
把持嚴正態度討論實際問題把握時代要求樹立中心輿論每月出版三冊全年三十六冊每冊五分全年一元五角半年八角

地政月刊
研究土地問題促進土地改革為中國唯一之地政定期刊物每月一冊全年十二冊每冊二角全年二元半年一元一角

會計季刊
灌輸會計專門學識及指導實際運用之方法最為精密完善每季一冊全年四冊每冊七角全年二元五角

中國社會
展開自我批判檢討社會問題提供社會情報推進社會改造每季一冊全年四冊每冊一角五分全年五角

地方自治
改進地方自治建設問題指示地方自治實施途徑內容充實每季一冊全年四冊每冊三角全年一元

計政學報
材料實際內容豐富理論高深專家撰述計政人員必讀刊物每半年出一冊全年二冊每冊四角全年八角

勞動季報
報告勞動問題之現勢推測勞動問題之未來理解明確深刻每季一冊全年四冊每冊三角全年一元

定閱處 南京河北路 正中書局雜誌推廣所

25,196

潛泉印泥
上海西泠印社潛泉印泥發行所
電話 八九三三一號 上海廣東路棋盤街東首
特色：細膩濃厚…沈著顯明 閱時愈久…色彩愈艷 冬不凝凍…夏不透油 調劑盡善…燥濕得宜
價目：一元 二元 十元 十六元 廿元 四十元 六十元 共六種
篆刻精美印章：文字詳雅 刀法古雅 印章…

新儲蓄運動

宗旨在提倡國民儲蓄
按月存儲少數金錢
即有隨時中籤希望
儲蓄期滿全數還本
並得享受優厚紅利

本會奉 國民政府特許設立其目的為提倡國民儲蓄美德穩定國民經濟基礎所訂儲蓄章程以儲戶利益為前提不以牟利為目的儲戶既有中彩之希望且於到期還本時得享優厚紅利誠最為穩當而利厚之唯一儲蓄方法

穩妥特點
基金充實・本會基金五百萬元由中央信託局一次撥足
會計完全獨立對於儲戶利益有切實之保障
投資穩妥。本會所收儲款之運用以穩固之投資為原則
並由國內工商金融領袖負責監督
抽籤公允・每次抽籤時由中央信託局理監事本會監理委員及會計師並到場儲戶代表四人監督之以昭公允

第一次抽籤定於四月十五日在上海市商會公開舉行(另備章程承索即奉)

中央儲蓄會
會址上海漢口路一一二六號
電話總機 一七二四九號

良友圖畫雜誌

馬國亮主編

第一百一十四期已出版

第一次春陽
國內雜事
胡漢民氏翩然歸國
建設行消費
讀東風買……李青
世界往何處去
英故王之榮哀
人生鳥瞰
每月雜話……馬國亮
華僑造福桑梓事業……司徒光攝
雲影波光話太湖……王勞生攝
我的自述……黃柳霜
張充仁氏的作品（美術展覽）
證券交易所（上海素描）……茅盾

中央軍校大演習……蔡熾昌等攝
黃河堵口工程……唐振緒攝
日俄戰爭的第一線……韓濟攝
陵園春色……張蔭遠攝
織造呢絨……魏守忠攝
如果意大利沒有了油……馬維攝
花前
人體美術攝影選
活菩薩（小說）……沈淪
剪髮論辯・免費剪髮
電影近作
漫畫選輯
百科畫集

上海北四川路良友圖書公司印行

現代警政權威讀物　警察月刊

第三卷第十二期已出版

要目

特載
冬季國民勞働服務之中心工作……蔣中正
警察應負起轉移社會風氣的責任……蔡勁軍
新中樞成立與新工作的開展……蔡勁軍
新生活運動與提倡國民的道德……蔡勁軍
檢討過去與策勵未來……蘇理平
工作計劃之準備……汪大燮

論著
中國消防制度之檢討……谷兆芬
司法警察假預審之研究……方國熙
查驗外人入境護照……林愛民
警察應付事變問題之檢討……方午天
國民經濟總危機與國民經濟……會憲華
國民經濟建設中之經濟行政問題……林仕勝
今日中國民族性的研究……育英

新述
上海市公安局二十四年度新運報告

上海市公安局編印

歡迎直接定閱　各地均有代售　定價零售二角　半年一元　全年二元

汗血週刊

六卷十四期　四月五日出版

要目

肅清沒落文人……百川
從速安定學生求學的陣地……君況
建立強固與統一的意志……新子
答復廣田新外交政策……沙雁
國防的祝壽……穆文
忽弛忽張之日俄邊釁……百靈
福建自治運動的面面觀……阿邱
我們對毒氣的應有認識……逸然

每冊零售四分　定閱全年連郵一元五角

汗血書店發行　上海白克路同春坊三十七號　電話九五九四二號

全國各地郵局可免收匯費代訂本刊

汗血月刊「整理各省田賦專號」徵求粵桂滇黔川陝甘晉康察綏各省田賦稿件啟事

徵稿範圍
(一)該省田賦紊亂現狀及收入實況
(二)該省田賦正稅與附加稅情形
(三)該省田賦徵收制度及整理一般
(四)整理該省田賦之具體方案

來稿以一萬字以內為限並於四月三十日前寄遞本刊

國立清華大學兩大定期刊物

清華學報　第十一卷第二期目錄　民國廿五年四月

論文：
原名法陰陽道德……馮友蘭
呂氏春秋拾遺……楊樹達
沈括編年事輯……張蔭麟
元帝國之崩潰與明之建國……吳晗
民國十年國民會議的選舉……陳之邁
從叔本華到尼采……陳銓
拉馬丁與拜倫……吳達元

書評：
丁文江，翁文灝，曾世英，中華民國新地圖……洪思齊
關百益，河南金石志圖第一集……趙萬里
顧頡剛，漢代學術史略……雷海宗
江紹原，中國古代旅行之研究……浦江清
Chiba（千葉勉），A Study of Accent……王力
古直，陶靖節詩箋定本……朱自清

社會科學　第一卷第三期目錄　民國廿五年四月

論文：
元代之社會……吳晗
洪大泉考……羅爾綱
論近代通貨之特質……趙守愚
黑格爾之政治思想……浦薛鳳
通貨澎漲與歲計……陳岱孫
定縣土地調查(下)……李景漢

書評：
Hoe, The Origin of Parliamentary Sovereignty or "Mixed" Monarchy; Spahr, Readings in Recent Political Philosophy……蕭公權
Marriott, Dictatorship and Democracy; Woolf, Quack, Quack!; Brooks, Deliver us From Dictators!……陳之邁
Jaspers, Map in the Modern Age……雷海宗

定價：每冊六角　全年四期　定閱二元　寄費在內

呂氏春秋集釋　許維遹著　連史紙印精裝六冊　每部六元　國內函購加掛號費八分

中法越南關係始末　邵循正著　每冊一元六角

分售處：北平：景山書社　松筠閣　直隸書局　佩文齋　來薰閣　競進書社　文奎堂　上海：中華書局　現代書局　雜誌公司　新生命書局　作者書社　生活書店　南京：花牌樓書店　杭州：抱經堂　天津：大公報代辦部　漢口：中華書局　廣州：中華書局　開封：南昌中國書店　濟南：藝文書店　福州：廈門　成都：長沙　金城圖書文具公司　開明書局

總發行：北平國立清華大學出版事務所

復活節向國外親友祝賀　請拍發國際無綫電報

四月六日至十二日　報費特別低廉

交通部國際電台　電話一一三一〇

北平德友堂書店首期出版書目減價廣告

函索附郵票五分　地址北平琉璃廠吉祥頭條三號

私立亞光郵務海關函授學校　免費招生

本校創辦有年成績卓著為培養學員投考郵局海關之唯一機關茲為普及郵海學識起見特招男女免費新生二百名備下屆投考之用在免費期中報名者學費免收祇收講義等費凡中文清通英文讀過三四年及以前索得本校章程者均可報名入學報名日期自即日起至本月底截止章程函索即寄校址上海江西路四五一號五樓電話一九〇三八號　亞光郵務海關函授學校啓

中孚銀行發給股息通告

本行二十四年份下期股息仍照例擇於四月一日起(星期三)發給屆時即祈貴股東惠臨所在地各分支行辦事處就近憑息單支取為荷

交通銀行通常股東總會開會通告

股東諸君鑒查本行本屆通常股東總會茲經本會議決定於國歷四月十八日午後三時在上海香港路五十九號銀行業同業公會開會務請股東諸君於會期前十日起至開會前二日止携帶股票到三馬路外灘本總行驗明領取入場券或就近向本分支行憑股票驗取到會證依前項日期持赴本總行換取入場券其有不克親自到會須委託代表者其代表人應照本行條例第十九條股東總會開會時有十股以上或代表十股以上之股東於開會六十日以前註冊者始有會員資格列席會議及第二十一條股東總會商股會員因有事故不能到會時得委託其代理人以會員為限之規定辦理並請先期親携股票到就近本分支行開列戶名股數填具委託書由該分支行驗明蓋章交由代表携赴本總行驗明照領入場券以便屆時赴會除分函外特此通告　交通銀行董事會啟　二十五年三月十七日

五洲大藥房股份有限公司召集股東常會通告

本公司定於國曆四月十九日下午二時假座上海西藏路寗波旅滬同鄉會舉行股東常會報告二十四年度賬略及營業狀況支配純益金選舉董事監察人除專函奉達外務祈各股東携帶入場券屆時蒞會為幸　五洲大藥房股份有限公司董事會啟

大通紡織股份有限公司召集股東常會通告

茲訂五月十日下午三時在上海江西路四百〇六號興業大廈三樓本公司事務所開股東常會除專函附件佈達外特先登報通告凡我股東屆期務乞準時惠臨集議一切再自登報日起至開會日止股票暫停過戶合併聲明維希　公鑒　董事會謹啓

輪興窰磚公司召開全體股東緊急會議通告

逕啟者本公司定於四月五日召集全體股東開緊急會議討論重要事項屆時務請各股東携帶股權憑證親自或備具正式委託書簽名蓋章委託代表出席與會否則作為自願服從出席股東之議決不再異議事關股東切身利益千祈撥冗蒞臨為幸除分函通知外特再登報通告尚希鑒察為荷此啟

永利化學工業股份有限公司召集第三屆股東常會公告

本公司定於四月二十六日(星期日)下午二時在天津法租界三十二號路一號本公司開第三屆股東常會報告上年業務並照章改選董監察人屆時務請蒞臨如因事不克親自蒞會請繕具委託書委託代表出席執行股權再自通告日起至開會日止股票暫停過戶除專函通知外特此公告

永利化學工業股份有限公司董事會啓

友邦人壽保險公司

資產負債表

一九三五年十二月三十一日第十五週年報告

資產		國幣	負債	國幣
銀行及庫存現金		446,013.08	有効保險單準備金	6,601,274.14
各種債券：			調查中賠欵準備金	61,838.89
政府	$1,136,743.17		存公司生利之保欵及其他欵項	154,641.52
公用事業	246,291.57		保戶紅利準備金	93,190.07
鐵路	135,881.60			
其他	628,506.60	2,147,422.94	預收保費及利息	148,758.80
各種股票：				
銀行	$411,775.00		欠各轉保公司帳項	158,195.94
保險公司	1,256,715.18			
其他	34,833.63	1,703,323.81	欠各經理員帳項	37,728.97
房地產抵押放欵		927,815.50	租稅及其他準備金	34,500.00
有價證券抵押放欵		265,495.11	其他債務	91,278.65
房地產(原價)	$1,127,280.00		股本	666,666.67
減去抵押	605,000.00	522,280.00		
保險單抵押放欵		1,576,437.77	贏餘	257,792.85
到期未收純保費		503,407.40		
各轉保公司帳項		44,498.65		
各經理員帳項		71,772.24		
到期未收利息及租項		70,108.13		
生財用品		1.00		
其他資產		27,290.87		
合計		8,305,866.50	合計	8,305,866.50

會計師證明書

友邦人壽保險公司鑒

敬啓者本會計師經已審核貴公司各項帳簿單據及資產負債表至一九三五年十二月三十一日止正確無誤特此證明

會計師

Henry S. De Vault

一九三六年三月十六日

商辦閘北水電公司緊要啟事

本公司此次召集股東常會除照常登報公告外並將入場證交郵局分遞去後茲有少數函件以無法投遞退回公司特再登報通告如各股東有未會收到本屆股東會入場證者請即日駕臨北四川路阿瑞里本公司領取並改正通訊處以免將來寄發息單時再有退回貽誤情事是為至盼

浙贛鐵路改建尖山江大橋及土石方工程招標廣告

本路杭玉段各臨時木橋擬即分次改建正式橋梁以資永久現第一次擬改建尖山江橋一座(該橋計四孔共長一百二十公尺採用混凝土墩座上架鋼鈑梁式)及該橋兩端土石方工程凡本國籍之營造廠商具有該項工程經驗并經實業部或省市政府甲種登記合格願承包本工程之一種或兩種者可於四月五日起至四月十八日止到杭州本局工務課繳納圖表費(計橋梁每標二十元土石方每標五元)領取標單及附件(此項圖表費不論投標或得標與否概不發還)於開標前親往工地查勘於四月廿日前向本局工務課呈驗證明文件及呈繳投標押欵計橋梁每標一千五百元土石方每標三百元照本局投標章程填寫標單等件用火漆封固於四月廿一日午時前投入本局指定標匭內即於是日下午二時當衆開標此佈

ZA2132

津浦鐵路總務處招商登記承辦物品通告

茲本局為審慎購買物品(如印刷文具雜品等項)普遍詢價以求質良價廉節時濟用起見將採用公開招標制度凡屬本國商人在政府註冊資本充實經驗有素者均有參加投標之機會惟事先須向本處庶務課函請登記(登記期間自本年四月五日起至四月十五日截止)經審查合格後方得有與本局交易之資格幸勿觀望特此通告

ZA534

浙江省區救濟院標賣風景區基地啓事

本院為擴充基金呈准將本市清波門外南山路兩傍錢塘門外昭慶寺石塔兒頭及洪春橋洪山門外校場月巷口清泰門外杭海路兩傍良山門外城墻邊拱埠二司殿前城內石匠弄衙營等處基地標賣茲定於四月二十日上午九時在本院當衆開標凡有意置產者請自即日起在辦公時間來院索取投標須知坵形圖等件(函索附郵二分)可也　院長周象賢

ZA5451

減價標賣東縣大生第二紡織股份有限公司廠產通告

敬啟者啟東縣大生第二紡織公司所有地基房屋機器物料生財等項前經減價標賣在案因屆期無人投標茲復將最低標價減為國幣一百三十萬元並定於二十五年四月十日在本事務所開標投標時仍應隨繳保證金二萬元特此通告

清算人會計師謝霖啟　上海南京路大陸商場七二三號　正則會計事務所　電話九〇〇三三號

佛教第一公墓招標廣告

茲在眞如無線電台北首大路第二號橋南施行建築屋宇等工程如欲承包此項工程者請向本埠愚園路一五四號佛學書局內本公墓辦事處索取投標章程如領取圖樣及說明書者應繳圖樣費五元此啟

ZA1573

上海業餘彈子會決賽

高級彈子賽錦標組二千分 Y. S. Chang 對 J. E. Medina 上項比賽定於四月六日星期一七日星期二下午五點半及九點在靜安寺路七二二號萬國體育會舉行共四場最後一場終了後即舉行給獎 門票每場一元在門口發售　上海業餘彈子會委員會啓

今日引翔鄉賽馬

第一六三期賽馬於今日下午一點三十分起賽(會員摇彩票每張二元在第十次開獎)第九期常年大賽馬大香賓票每張五元業已開始發售 自寧國路口直達馬場有公共汽車駛行觀客往返非常便利

中國賽馬會書記譚雅聲

法領特准防盲會發行十三期慈善香檳　頭獎貳萬圓

每張一元各號均有出售　四月廿八在津當衆開彩

十三期慈善香檳每張一元各埠商號批發克己外埠函購當班回件郵力一角三

本埠分銷：萬寶源　新公和祥　牲和泰　永升祥　有利源　大發財　大財源　九如福　大茂祥　榮昌號　匯利源　即大福來　泰和祥　承和祥　飛來福　大運來　大善元　萬利源　處永興　九和號

外埠：福州瑞豐莊　甯波億中　蘇州鼎大鑫　鎮江瑞康

駐滬總經理源通公司〇貝勤路義和里內電話八四四五八

以外商號不及細載　諸君購券向華英美界各商號均有出售

上海籌募各省水災義振會　上海物品助振會啟事

本會籌募振欵贈送福果券業承各大善長認募足額掃數無存現正續收助品準備五月一日開獎手續惟連日據各方面確實報告皖省等處災情慘重竟至日死千人互食人肉良深驚痛待振萬迫刻不容緩除經星夜延聘歷辦義振人士馳往查戶積極施救外所有各大善長已認福果券券額之振欵務求迅予撥交俾便彙解施放事關救命諒荷贊同不勝迫切待命之至

會長孔祥熙　副會長許世英　吳鐵城　錢應清　葉楚傖　袁季梅　王正廷　全紹武　王震　朱慶瀾　常務委員王震　黃慶瀾　屈映光　成靜生　李大超

物品助振會主席朱慶瀾　辦事處主任成靜生　副主任全紹武　袁季梅

物品助振會辦事處上海法租界新橋街九二號仁義善會內

商務印書館
本週新書一覽

四月六日　非常時財政論　尹文敬著　一元五角
四月六日　最新日本口語文法　汪洪法著　一元
四月七日　曝書亭集　清朱彝尊撰　三册　二元
四月七日　社會學導言　孫雲譯　四角
四月八日　彌蓋朗琪羅傳　傅雷譯　六角五分
四月八日　毛詩楚辭考　隋樹森輯　二角五分
四月八日　漂染概論　羅勤餘編譯　六角
四月九日　瓶廬叢稿　清翁同龢著　十册　四元
四月九日　科學戰爭　鍾立書　呂鳳擇譯　三角
四月十日　近代歐洲外交史　王造時譯　一元四角
四月十日　戴剡源年譜　孫常俠著　六角
四月十一日　日本短篇小說集　高汝鴻選譯　六角五分
四月十一日　宋元學案人名索引　鄧元鼎　王默君編　五角
四月十一日　國防訓練的小學遊戲教材　姚家棟編　二角五分

▲本館編印　出版週刊　每週一册　每册二分　預定全年五十二册一元（國內郵費在內）

279

日使館武官 今井飛晉偵匪情

海軍武官桑原同行

大本到津訪晤松室

今日本報要目

國內　今井飛晉偵察匪情　黔剿匪軍收復盤縣　各地慶祝兒童節

國外　意飛機五架威脅阿京　國聯十三國委員會定八日開會　興登堡號大飛船安抵巴西京城

上海　英大使招待中外新聞界　中國銀行股東總會　商會等請減低太平洋電報價

星期標準書　第廿六種

糧食問題

陶希聖先生選定　許璇先生著

（中華農學會叢書）

▼陶先生對於本書之介紹

中國糧食每年由外國進口的數量，在進口貨裏占很高的地位。有人說如果沒有糧食進口，則入超可以大大的減少。素來自稱「以農立國」的中國，爲什麼弄成這樣子呢？這一部書有詳明的解答。有什麼法子救濟呢？這裏也有詳明的論列。⋯⋯這書的材料的豐富和系統的整齊是值得稱許的。

定價八角　本月四日起一個月內　半價四角　國內郵費二分

商務印書館發行

第廿二種　現代經濟思想　半價六角　本月六日止
第廿三種　服務與修養　三册　半價五角七分　本月十三日止
第廿四種　蕭伯納傳　半價一元　本月二十日止
第廿五種　怎樣做父母　半價二角二分　本月廿七日止

星期標準書第廿七種預告　化學與近代生活　邵家麟先生選定　本月十一日發行

267(A)

日參謀石井談

防共協定係訛傳非事實　增軍人數及實現期未定　否認在保定等處築機場

【天津】平日使館武官今井、海軍武官桑原、四日晨搭機飛晉、偵察共匪情勢、並晤駐幷特務機關長和知中佐、六日飛返津謁松室、（四日專電）

【天津】駐張垣日關東軍事聯絡員大本四日午由通州訪殷畢來津、晤多田松室、（四日專電）

【天津】津日軍部高級參謀石井、四日由唐山閱軍歸、唐山日守備隊溫井部三百名屬第一師團、定十三日換防開北滿、增防、新軍第五師團十五日與平換防軍同時開到、石井談、一、華北日駐軍擴充兵員數未定、此事在於東京軍部辦理、實現期尚未明頒、二、多田司令官永見參謀長是否留任抑調轉歸國、與擴軍事相連、要須同時發表後方知、三、日軍部並無在保定靜海通縣築飛機場事、亦未爲此要求、四、津東局子李明莊機場動工建築房舍、非專爲擴充駐軍駐屯用、修造若干幢亦未定、五、宋到津後與多田會見、除介紹松室外、對冀察防共華北外交、確曾交換意見、惟無具體結果、六、中日華北防共協定、訂有六條辦法事、係外間訛傳、實際未臻此地步、（四日專電）

【北平】松室孝良定九日由津來平、訪晤當局、作到任後之酬酢、又前任日駐張垣特務機關長松井源之助、四日晨九時半由平赴津、（四日中央社電）

【北平】松室孝良改九日來平、並在東交民巷組辦事機關、共分四課、任調查•宣傳•各工作、（四日專電）

【北平】外訊、閻已準備一切、最短期內即飛京、近由陝北渡河之匪、僅千餘人、不久當可肅淸、（四日專電）

【北平】據太原傳來華人消息、圍困平陽之匪共、昨日已爲晉軍所驅散、匪死百人、午後四時軍隊入城、會同守城軍士在城內外搜查匪匪、聞平陽敎士皆安、（四日路透電）

榆遷一帶匪熾

【天津】山海關角山寺股匪、二日夜經僞保安隊擊潰、格斃二十一名、生擒七名、殘匪逃竄中、楊二股匪二日夜再沿邊墻回竄羅文峪、與張慶餘部保安隊激戰中、（四日專電）

【天津】近遵還各縣、自僞組織成立、聘有浪人充縣府顧問、洋行林立、賭毒氛瀰漫、民困財盡、均不聊生、故流爲土匪者益多、擄綁匪如毛、（四日專電）

正中書局最近新書

劉永福歷史草　羅香林輯校　實價一元二角

（史地叢刊）黑旗將軍劉永福，生當國運衰微之際，提孤軍[illegible]

（上海四馬路）（南京太平路）

25,114.

京中觀感一斑

有田宣示政策後

【南京】日大使有田於升任外相後、表示其對華政策、不必拘泥於三原則、京中對此項表示、雖頗注視、尙守緘默、據外交界觀察、有田表示、當係根據前次來華後之感念、苟能切實注意尊重中國領土主權之完整、中日關係之調整、自無困難、（四日專電）

【南京】外交界認有田三日在東京談話不拘泥三原則、係較瞭解中國國情、防共乃內政問題、我政府有力處置、（四日專電）

繼任日大使 又有桑島之說

【南京】外交界息、日本繼任駐華大使人選、原擬以重光葵調任、重光本人因不良於行、尙未同意、現又有以現任外務省東亞局長桑島充任之說、因尙未決定、故亦未向我徵求同意、（四日專電）

贛匪區 解除封鎖

公賣處統予取消

【南昌】軍委會以贛省匪禍肅淸、特電省府將各縣封鎖匪區、一律解除、公賣處統予取消、省府奉電後、轉飭各縣遵照、於電到之日起、解除封鎖、准許買賣自由、（四日中央社電）

張自忠返張垣

【北平】張自忠來平、報告察邊防共佈置情形畢、四日午返張、（四日專電）

【北平】張自忠日前來平報告察北近況、及察邊防共情形、茲以事畢、於四日午十一時四十分返察、處理省務、（四日中央社電）

陳繼承謁蔣何

【南京】陳繼承四日謁蔣委長及軍政部長何應欽、報告淸剿鄂南殘匪及武漢治安各情形、定五日返靖江原籍、料理其太夫人葬事、（四日專電）

黔剿匪軍收復盤縣

蕭賀匪分竄滇境

徐源泉到筑謁顧祝同

【貴陽】軍息、蕭賀殘匪竄盤縣後、我軍即取包圍形勢、分路追擊、匪無法東竄、一日起復向西潰竄、盤縣即經我軍收復、蕭匪經平彝南竄、其先頭約二千人、二日竄抵曲靖東四十里之五彩溝、賀匪經平彝北東竄抵逈后所、顧主任電龍雲堵剿、並令追勦軍跟蹤急追、（四日中央社電）

【貴陽】徐源泉由渝乘車四日夜抵筑、晉謁顧祝同、報告剿匪情形、（四日中央社電）

× × × × ×

時代

九卷八期　每册二角

張大任主編

•本期要目•

事實報告―半月大事⋯⋯
世界和平的四大危險⋯⋯
海上樂園曼麗皇后號巨輪⋯⋯
球王李惠堂的私生活⋯⋯陳夢因撰
昆虫的表情⋯⋯明耀五
鋁的故事⋯⋯席與羣撰
滿天星斗―上海夜景⋯⋯
預防肺癆及其治療⋯⋯徐心芹撰
一個紅舞星試裝⋯⋯何佐明撰
我的作品―我的著作生活⋯⋯許欽文
現代彫塑藝術的流派⋯⋯王敦慶

總經售　上海時代圖書公司　上海福州路三〇〇號

秦島關員被毆案 尙未提出抗議

走私貨物充斥津門

【南京】秦皇島日浪人毆傷關員、並强迫走私事、秦皇島稅務司已詳電總稅務司、轉向關務署報告、因在財部調查期中、尙未提出抗議、（四日專電）

【天津】三日由北戴河留守營運津走私砂糖六百七十噸、人造絲四百餘件、人造絲疋頭一三二一噸、四日續來砂糖七百噸、人造絲五百件、疋頭一二零四噸、各私貨或縣車、或零担、均由北寧車輸來、浪人走私團體、僱華工數百、在北戴河設密輸組合、專負私貨卸岸工作、（四日專電）

林主席 定期接見潘王

潘王昨訪晤兪飛鵬

【南京】國府林主席定六日午前十一時、在國府接見綏蒙政委會副委長潘王、及沙王阿王山王三代表、典禮局已規定覲見禮節、並派文官參軍兩長引導陪見、潘王及沙王代表等四日晨赴交部謁代部長兪飛鵬、報告蒙古地方交通情形、並請酌量增設郵電、以利交通、（四日專電）

德王在百靈廟 召各盟旗開會

討論賑濟蒙災事宜

【北平】德王電包悅卿、包悅卿談、昨接德王電、渠已到百靈廟、召各盟旗代表開會、討論賑濟蒙災事宜、余並奉命今晨往華洋義賑會募賑、日內準備赴津謁宋、請求協助、（四日專電）

【北平】德王召集各蒙旗代表、開賑務會議、俾籌款救濟蒙災、並令包在平向各慈善機關籌募、包定日內召蒙古旅平同鄉、商募欵事宜、並定下週招待中外記者、報告蒙災、乞各方援助、（四日中央社電）

冀省擴大 南宮專員轄區

【天津】冀省擴大南宮行政專員區、轄新河•棗强•等九縣、俾防共軍事便利、（四日專電）

滿鐵規定 開發華北計劃

【天津】滿鐵規定開發華北經濟計劃、一、改良農產、改良肥料、增加華北棉產、二、改良農村副業、創設消費合作社、三、介紹日方資本、興辦華北實業、俟石本理事由連會議歸後實行、（四日專電）

【天津】滿鐵津事務所依照開發華北經濟計劃、向各地投資、舉行電汽與自來水事業、（四日專電）

民族掃墓節 蔣擬親往主祭

邵楊在陝祭掃黃陵

【南京】五日民族掃墓節、中央文武各機關定晨九時致祭明陵、行政院已早令所屬各機關、文官自簡任以上、武官自上校以上、於九時前齊集明孝陵、蔣院長屆時將親往主祭、各部長均參加、（四日專電）

【西安】邵力子•楊虎城•等、三日晨七時半、分乘汽車八輛、由省出發赴中部、祭掃黃帝陵、舉行民族掃墓典禮、九時抵咸陽、午抵三原三時過耀縣五時抵同官、下榻大誠街小學、定四日晨赴中部、午刻祭陵、當晚仍返宿同官、五日返西安、或過咸陽參加致祭周陵茂陵昭陵、西安各界亦定五日晨至咸陽祭陵、（四日中央社電）

【南京】五日爲民族掃墓節、國府定是晨九時、在明孝陵前舉行祭禮、典禮局已通知各院部會、文官簡任以上、武官上校以上、一體參加、將由林主席主祭、（四日中央社電）

何鍵 昨自醴陵返省

【長沙】何鍵四日申刻由醴陵返省、八日爲何五十壽誕、各界七日起送戲兩日慶祝、蔣與中央要人禮物均交成濟安趕六日前運湘、居正四日申刻返省、五日晨赴南昌、（四日專電）

國家總預算案 已在着手編製

【南京】二十五年度國家總預算案、已在着手編製、對教育建設等費、聞將略有增加、月內可編製完竣、（四日專電）

汪精衛 自捷克啓程赴德

在捷曾經醫師檢驗 背彈不取出亦無妨

【南京】外部接駐捷克使來電稱、汪主席自到捷克檢驗身體、略事息養後、三日下午一時已啓程赴德、四日可到達、繼續調養、聞捷克醫師檢驗結果、認汪背部子彈、即不取出、於身體健康、無甚妨碍、汪到德後、將再加察驗、並事調養、（四日專電）

川建廳邀鄭萬鈞 赴川主持調查森林

【南京】川建廳邀中國科學社樹林學專家鄭萬鈞赴川、主持調查森林、以便採伐枕木建築成渝鐵路、並計劃造林事宜、鄭定日內入川、（四日中央社電）

駐日商務官之人選

【南京】駐日商務官人選、內定張新吾、下週政院會議、即可提請任命、（四日中央社電）

國府明令 褒揚先烈龐聖選

【南京】國府四日令、先烈龐聖選、賦性豪邁、急公好義、已於辛亥之役毀家輸財、糾集豐碭志士、舉兵響應、嗣以密謀討袁、奔走蘇魯等省、在滬被害、其姪世桂亦以運動閩軍、事洩捐軀、子世文•世道•並能秉承先志、效力革命、世旅轉戰齊魯、或憂傷國事嘔血殞身、一門忠烈、殊堪嘉尙、應予明令褒揚、以闡幽潛、而示來茲、此令、（四日中央社電）

杜羲定端午節安葬

【南京】監委杜羲善後事宜、除安葬禮定端午節舉行、撫卹費由中央令國府撥二萬元外、葬地亦經擇定在棲霞山棲霞寺前、墓穴建築等事、俟治喪處委員會議竣、即可着手進行、（四日中央社電）

交部派定航局視察員

【南京】交部派黎尙武爲上海航政局視察員、任躍奎爲漢口航政局視察員、飭即

本報定價目

中國境內每月國幣一元三角五分每三個月洋三元八角五分每六個月國幣七元五角全年國幣十四元六角新疆蒙古及日本朝鮮同◉歐美各國每月國幣五元六角◉香港澳門每月國幣二元九角報費先惠郵票不收

本報廣告刊例

▲特等（甲）登報名下以二十六字高爲一行共念二行每日國幣二十元（乙）登提要前以四十字高爲一行共十五行每日每方十九元（丙）登新聞欄中以四十字高爲一行共三十行起碼每日每行九角

▲頭等（甲）報名旁上封面半版地位每日每版國幣二百念五元（乙）自下封面起至電訊前止每行計八十二字高每次以二行起碼每日每行國幣一元八角

▲二等（登緊要分類地位每行廿字長每次至少四行每日每行國幣四角

▲三等（甲）登本埠增刊新聞欄每行四十字高每次以三行起碼每日每行國幣六角（乙）發於本埠增刊分類廣告地位以廿字高爲一行每次以四行起碼每日每行國幣二角五分

◀電報掛號六〇七八▶

本館開設上海三馬路三九〇號自同治十一年創刊即西曆一八七二年

前往、（四日專電）

呂秀文 兼代察印菸稅局長

【南京】財部四日令、察印花菸酒稅局長紀亮、另候任用、遺缺派張虎關監督呂秀文暫行兼代、（四日中央社電）

兩路與浙贛路聯運 發售來回遊覽票

【南京】鐵部核准京滬•滬杭甬•兩路與浙贛路發售聯運來回遊覽票、自五月一日起實行、並以上海南昌間聯運單程特價票、係屬創舉、准自四月一日起試辦一年、（四日專電）

司法官退養金條例

【南京】法部草訂之司法官退養金條例草案、係參照德法立法例、與現行法院組織法第四十三條草訂者、推檢之退休有二種、㊀任職十五年以上、因積勞而自請退職者、㊁年逾六十國家强令退休者、退休後均由國家給與退養金、（四日中央社電）

縣市行政講習所 二屆受訓縣長入所

【南京】縣市行政講習所、二屆受訓縣長一百二十人、已全數報到、五日一律入所、六日晨八時在中央軍校舉行開學典禮、屆時蔣院長將出席訓話、（四日中央社電）

各機關準備論文 參加世界動力會議

【南京】世界動力協會、定本年六月二十一日至二十七日在倫敦召開第一次化工會議、又九月七日至十二日在華盛頓開第三次動力大會、及第二次巨壩會議、前會由該協會及英美政府邀我參加我動力分會、以此種會議、與我國原動力之開發、裨益甚大、除正式出席代表業經政府遴派外、並會分向國內各有關係機關及學術團體、徵求論文、玆悉全國經委會建委會實部等機關均備有論文、一部份業已送去、（四日中央社電）

蘇商聯會 呈請通行角票不准

【南京】蘇省商會聯合會呈請通行各銀行角票、財部批復、新輔幣業已發行、各行原發角票、即陸續收回、所請應毋庸議、（四日專電）

新運總會決在夏季 召開婦女生活研究會

【南京】新運總會婦女會、三日開常會、首由宋美齡致詞、歡迎馮玉祥夫人參加、旋決定在夏季召開全國婦女生活研究會、又新運總會以第三年度工作綱領、早經訂定、頃特通告各省市、切實施行、該會並派閻寶航四日赴無錫•鎭江•上海•等地、指導新運視察團、（四日中央社電）

禁烟考成暫行辦法

【南京】禁烟總會、四日公布禁烟考成暫行辦法、通令各省市遵辦、該辦法要點、㊀獎勵、分升用•進級•記功•嘉獎、㊁懲戒、分免職•降級•記過•申誡、㊂應獎事項、分（甲）、原種烟地認眞劃除、確無烟苗者、（乙）迭次破獲私運者、（丙）、認眞查禁、境內確無製造者、（丁）、認眞查禁、境內確無吸用者、如不能完成以上各事、即予懲戒、㊃考核獎懲、每六月舉行一次、（四日中央社電）

國產品檢驗 分級標準方案製就

【南京】實部國產檢驗委會、決定先擇數種重要國產品、擬定分級標準案、現經專家將方案製就、約本月中旬、該會將召開二次會、提出研討、（四日中央社電）

杭糧食調查團離贛

【南昌】杭糧食調查團、在贛各縣調查完畢、四日晨由省返杭、經進賢時、將停留從事調查、（四日中央社電）

學校衛生會議議案

【南京】全國學校衛生技術會議、四日上午續開大會、議決要案、計有㊀衛生初步目標、甲•六年後消滅天花、乙•減少腸胃傳染病、丙•減少皮膚病、丁•設法治砂眼、戊•注意生活習慣、增進健康、己•培植衛生師資、㊁工作基礎、甲•敎衛機關及家長合作、乙•具有健全組織、切合實際及社會一般經濟情形、㊂衛生敎材、規定有膳食•營養•扁桃腺•砂眼•表格統計、㊃積極設施、甲•組衛生隊、乙•籌經費、丙•訓練人員、（四日中央社電）

鄧哲熙由平赴保

【北平】鄧哲熙日前北來、訪晤當局、業已事畢、於三日夜由平赴保、聞鄧或將赴幷一行、（四日中央社電）

康瑞符 在西安槍決

尅扣軍餉被人告發

【北平】前平電話局長康瑞符、調任東北軍通信隊長後、因尅扣軍餉、被人告發、奉蔣令、在西安槍決、（四日專電）

華北水利會召開 永定河堤防險會議

【天津】華北水利委員會四日召開永定河南堤防險會議、到永定河局長田振中•華北水利會科長高鏡瀅等、決請津武安縣府協助、派農工搶護、料由水委會供給、（四日專電）

【天津】華北水利委員會改隸冀察政會、該會須聽命經委會、頃經會命令猶未到（四日專電）

津市烟土公賣

【天津】津市烟土公賣、已由綏運到鴉片十萬斤、交平津查緝處分令各土藥店售、（四日專電）

津市政計畫改善

【天津】津市長定八日晚宴津英美法各國武官參贊等聯歡、津市政改進委員會聘陳實泉•張同亮•王韜•孫潤宇•爲設計專員、進行改善市政計劃、（四日專電）

津市府今日植樹

【天津】津市府定五日晨在新開河兩岸舉行植樹典禮、（四日專電）

陝北 匪區田地分給難民

【西安】陝省府議決、陝北匪區無主田地、暫分給難民耕種、並以賑欵一部給與購置農具耕牛、（四日中央社電）

濟各界公祭王鴻一

【濟南】今日各界公祭王鴻一、馮•閻•李•白•均派有代表、（四日專電）

經委會 農合會設贛辦事處

【南昌】經委會農村合作委會、在贛成立辦事處、辦理各縣合作社之指導•協助•及貸款收欵各事、（四日中央社電）

席德炯由鍾祥返漢

【漢口】席德炯三日由鍾祥遙堤乘汽車赴沙洋轉乘輪沿襄河東下視察蔣家灣要工暨第五第六兩工務所各歲修工程、約六日可返漢、（四日中央社電）

廣州市商會 請緩征洋米入口稅

【香港】廣州市商會因米價飛漲、呈省府財廳、緩征洋米入口稅三個月、（四日專電）

粵舉辦國內外滙兌

【香港】粵財廳四日批復滬中華礦業會、所請取消國煤入口稅、以此案係奉省府飭令辦理、所請未便照准、（四日專電）

【香港】省行定五日起、開辦國內外滙兌、已與滬國華等行訂立合約、（四日中央社電）

名貴國醫鉅著兩部　徵求附印（以二千部為限）　額滿隨時截止

有珍本　有孤本　有秘本　有未刊本　有精鈔本　有家藏本

本本名貴　部部實用　多方搜求　成此巨帙

附印祇收成本　比預約還要便宜　機會難得

仿古字版精印

珍本醫書集成

精裝十四巨冊　頁數一萬頁　原價國幣六十元　附印祇收成本　一次交十七元　分次交十八元（附印時交八元　出書時交十元）　寄費一元二角　七月底出書

仿古字版精印

皇漢醫學叢書

精裝十四巨冊　頁數一萬頁　原價國幣五十元　附印祇收成本　一次交十四元　分次交十五元（附印時交七元　出書時交八元）　寄費一元二角　六月底出書

樣本備索

促進國醫技術　發掘國醫精粹　鞏固國醫地位　闡揚國醫理論

「中國學問界，是千年未開的礦穴，礦苗異常豐富，但非我們親自絞腦筋絞汗水，都開不出來。」

梁任公先生這樣說。

在中醫條例頒布以後的今日，都想探一探這豐富的礦穴——中國醫學，探礦穴的步驟不外：

一　整理醫籍，去蕪存精，分別類目；

二　公開祕方免得孤本成爲絕本，佚稿成爲亡稿

三　校刊木板珍本，使之流通；

四　繙譯日人研究所得，作爲國人學醫之參證；

本局想爲探礦穴的勇士盡一臂之力，早已聘請

紹興裘吉生先生主編**珍本醫書集成**

上海陳存仁先生主編**皇漢醫學叢書**

現在節次告成，共計一百六十三種，字數在一千餘萬以上，頁數在二萬以上，照普通書式，可分裝五百冊，現在用仿古字版印成，裝成二十八冊。

攜帶既極便利

裝幀亦甚美觀

從前要得其中珍貴的一種，非數十百金不可，現在卻以極低的代價，可把一百六十三種完全置之案頭了。平均計之，每種代價只一角九分，而其唯一特點，尤在於種種切合實用，這是本局和主編者絞腦筋絞汗水的結果。但成本太貴，除附印五百部外，只印二千部，售完不再復印。熱心於探礦穴的勇士，其必以先睹爲快也。

珍本醫書集成總目

▲醫經類
- 內經素問校義（重訂本）胡澍學
- 內經博議（孤本）羅東逸
- 難經古義（精鈔本）滕萬卿
- 難經正義（未刊稿）葉子雨
- 古本難經（精刊本）丁錦

▲本草類
- 神農本草經贊（吳晉原本）葉志詵
- 本草擇要綱目（稀有本）蔣介繁
- 本草撮要（原版）陳蕙亭
- 本草思辨錄（家刻本）周伯度
- 食鑑本草（精鈔本）費伯雄

▲脈學類
- 太素脈（孤本）佚名
- 脈訣乳海（家藏本）王邦傅
- 診脈三十二辨（重訂本）管玉衡

▲傷寒類
- 傷寒括要（精鈔本）李仕材
- 傷寒尋源（孤本）呂搽村
- 傷寒捷訣（精刻本）嚴則菴
- 傷寒法祖（遺稿）任越菴

▲通治類
- 松崖醫徑（天啓初印本）程松崖
- 醫徹（稀有本）懷抱奇
- 醫略十三篇（精刻本）蔣寶素

▲內科類
- 醫經小學（家藏本）劉宗厚
- 通俗內科學（稀有本）張若霞
- 會心錄（精刻本）汪蘊谷
- 雞鳴錄（遺稿）王孟英
- 醫學傳燈（精鈔本）陳德求
- 重訂傷暑全書（重訂本）張鳳逵
- 辨疫瑣言（稀有本）李振聲
- 六氣感證要義（精刻本）周伯度
- 鼠疫約論（家刻本）鄭肖岩
- 濕溫時疫治療法（無刊本）紹興醫學會
- 溫熱經解（稀有本）沈漢卿
- 溫熱論箋正（少傳本）佚名
- 醫寄伏陰論（精刻本）田漢川
- 霍亂燃犀說（稀有本）許起
- 六因條辨（孤本）陸子賢
- 痧瘄指南（稀有本）鄭雪渚
- 瘋門全書（稀有本）蕭曉亭

▲外科類
- 外科傳薪集（無傳本）馬培之
- 外科方外奇方（重訂本）凌曉五
- 傷科方書（重訂本）江考卿

▲婦科類
- 產寶（孤本）倪鳳賓
- 產孕集（精刻本）張曜孫

▲兒科類
- 胎產新書（祕本）靜光禪師
- 女科百問（稀有本）齊仲甫
- 兒科醒（精刻本）芝嶼樵客
- 痲疹闡註（家刻本）張霞谿

▲方書類
- 惠直堂經驗方（精鈔本）陶東亭
- 集善堂絳囊撮要（稀有本）雲川道人
- 經驗奇方（稀有本）周子薌
- 古方彙精（選刊本）愛廬老人
- 醫方簡義（裘氏刻本）王馥原
- 回生集（藏本）陳傑天
- 不知醫必要（家刻本）梁子材
- 醫便（稀有本）張心谷
- 春脚集（精鈔本）孟文瑞
- 外治壽世方（稀有本）鄒存淦
- 文堂集驗方（稀有本）何惠川
- 疑難急症簡方（精刻本）羅越峯
- 扶壽精方（孤本）吳小峪
- 孫眞人海上方（稀有本）孫思邈
- 魯府禁方（孤本）龔廷賢
- 祕傳大麻瘋方（精鈔本）佚名
- 喻選古方試驗（稀有本）喻嘉言

▲醫案類
- 得心集醫案（家刻本）謝映廬
- 杏軒醫案（稀有本）程杏軒

▲雜著類
- 古今醫案按選（精刻本）俞東扶
- 花韻樓醫案（未刊稿）顧蕊雲
- 王旭高醫案（稀有本）王旭高
- 養桂草堂醫案（精刻本）袁桂生
- 黃澹翁醫案（未刊稿）黃澹菴
- 診餘舉隅錄（稀有本）陳匊生
- 也是山人醫案（未刊稿）佚名
- 龍砂八家醫案（精鈔本）姜吉生
- 邵氏醫案（未刊稿）邵蘭生
- 沈氏醫案（未刊稿）沈魯珍
- 青霞醫案（精刻本）沈青霞
- 素圃醫案（孤本）鄭重光
- 掃葉莊醫案（未刊本）薛生白
- 壽世青編（稀有本）佚名
- 存存齋醫話稿（精刻本）趙晴初
- 醫權初編（稀有本）王三尊
- 一得集（稀有本）僧心禪
- 醫偶錄（稀有本）陳修園
- 藥症宜忌（珍藏本）陳三山
- 蠢子醫（孤本）龍繪堂
- 宜麟策（孤本）佚名
- 醫醫小草（孤本）佚名
- 醫門補要（精刻本）佚名
- 履霜集（精鈔本）周小農
- 廣嗣要語（精鈔本）湖濱老人

皇漢醫學叢書目錄另印備索

上海及各省世界書局發行

現代文學叢刊

東西名作・搜羅甚富・已出38種・其餘續出

名家譯著——信達兼備——裝訂精美

書名	譯著者	價目
世紀末英國新文藝運動	蕭石君編	六角
現代文學評論	錢歌川編	六角
東西文學評論	劉大杰編譯	五角
幾個偉大的作家（I. Turgenjev: Don Quixote and Hamlet）	郁達夫編譯	七角
寫劇原理	熊佛西著	四角五分
蘭姑娘的悲劇（戲劇）（John Masefield: The Tragedy of Nan）	饒孟侃譯	三角
從清晨到夜半（戲劇）（Georg Kaiser: Von Morgens bis Mitternachts）	梁鎮譯	四角五分
季革斯及其指環（戲劇）（F. Hebbel: Gyges und Sein Ring）	毛秋白譯	四角五分
渾堡王子（戲劇）（H. Von Kleist: Prinz Friedrich Von Homburg）	毛秋白譯	四角
日本戲曲集	山本有三等著　章克標譯	一元
梅特林劇曲選集（Maurice Meaterlinck: Théatre de Meaterlinck）	蕭石君譯	一元
小菊（小說）	予且著　二冊	一元八角
玫瑰的刺（小說）	廬隱女士著	八角
熱戀（小說）（W. H. Lawrence & Other Authors: In Love & Other Stories）	錢歌川譯	七角五分
黛茜米勒爾（小說）（Henry James: Daisy Miller）	林疑今譯	四角
人心（小說）（Guy de Maupassent: Notre Cœur）	李劼人譯	八角
愛的雰圍（小說）（A. Maurios: Atmosphere of Love）	盛明若・王家棫譯	一元二角
文明人（小說）（Claude Farrér: Les Civilisés）	李劼人譯	一元二角
女郎愛里沙（小說）（Edmond de Goncourt: La Fille Elize）	李劼人譯	七角五分
曼儂（小說）（Antoino Prevost: Manon Lescaut）	石民・張友松譯	一元一角
馬斑小姐（小說）（Théophile Gautier: Mademoiselle de Maupin）	林微音譯	一元三角
快樂的人們（小說）（H. Sudermann等著）	周頌棣譯	五角五分
三個正直的製梳工人（小說）（Gottfried Keller: Drei Gerechten Mammacher）	李且涯譯	三角五分
史姑娘（小說）（Ernst T. A. Hoffmann: Das Fraeulein Von Scuderi）	毛秋白譯	四角
三四郎（小說）	夏目漱石著　崔萬秋譯	一元二角
心（隨筆等）	小泉八雲著　楊維銓譯	一元
有島武郎集（小說）	沈端先譯	五角五分
芥川龍之介集（小說）	馮子韜譯	五角五分
更生記（小說）	佐藤春夫著　查士驥譯	一元一角
志賀直哉集（小說）	謝六逸譯	七角五分
迷途（小說）（Tolstoy and Other Authors: Master and Man）	劉大杰譯	八角
懺悔（小說）（M. Gorky: A Confession）	何妨譯	七角五分
紅字（小說）（Nathaniel Hawthorne: The Scarlet Letter）	張夢麟譯	一元二角
自由（小說）（Theodore Dreiser: Free and Other Stories）	鍾憲民譯	八角
苦戀（小說）（A. Schnitzler: Bertha Garlan）	劉大杰譯	一元二角
狂人與死女（小說）（S. Lagerlöf: The Tale of a Manor）	劉大杰譯	五角五分
春天的歌（小說）（J. Korczak "Painlempa Kanto" Kaj Aliaj Noveloj）	孫用譯	八角
舅舅昂格爾（小說）（Istrati: Oncle Anghel）	賀文林譯	一元

中華書局發行　通信現購（郵費不收）　（丙140）

掃葉山房

優待全國圖書館　本版書概售半價

總發行所上海棋盤街

◉**請各界購書者注意**

本號出版各書多數採用中國連史紙精印處處保存中國固有文化之道德勿失去中國的本來面目所以中國書籍萬萬不可改為不經久之洋裝式近來市上往往將中國舊有古書用報紙印成改為洋裝以為靡登化實在失去自己本來面目此種舉動卻是外國紙廠裏的走狗倘日增月盛中國就要忘國了所以熱烈地希望各界一致採購中國連史紙印的書購書一部就可傳與子子孫孫可作永遠紀念品◉外埠購者在此期內一律奉送郵費五月五日為止

◉**廉價期間四月五日起一月為度**◉

書名	冊數	價目
四書五經讀本	廿七冊	中紙十元　洋紙六元
大字四書	六冊	中紙一元四角　洋紙九角
大字尚書	四冊	中紙一元二角　洋紙七角
大字毛詩	四冊	中紙一元二角　洋紙七角
大字易經	二冊	中紙六角　洋紙四角
大字孝經	一冊	中紙二角　洋紙一角
郭註爾雅	三冊	中紙九角　洋紙六角
左傳杜林	十二冊	中紙三元六角　洋紙二元六角
禮記集說	十冊	中紙五元六角　洋紙三元二角
大字古文觀止	六冊	中紙一元八角　洋紙一元二角
影印仿殿本四史	八十冊	中紙四十元　洋紙二十八元
四大家史記	十六冊	中紙六元
影印仿殿本史記	二十冊	中紙十元　洋紙七元
影印仿殿本前後漢書	四十八冊	中紙二十六元　洋紙十八元
影印仿殿本三國志	十二冊	中紙六元　洋紙四元五角
大字綱鑑易知錄	廿四冊	中紙七元　洋紙四元五角
史記菁華錄	六冊	中紙八角　洋紙五角
全註讀史論略	二冊	中紙三角　洋紙二角
精校大字文史通義	六冊	中紙一元六角　洋紙一元二角
列女傳	四冊	中紙九角　洋紙五角
影印原本國語國策合編	十二冊	中紙六元　洋紙四元
篆刻針度	二冊	一元二角
當輯史事論甲乙丙丁戊	二十冊	二元
當輯史事論新編	六冊	八角
精校圈點百子全書	六十四冊	中紙二十八元　洋紙十八元
老子道德經	一冊	一角五分
列子註	二冊	中紙五角　洋紙三角
莊子集解	四冊	中紙一元　洋紙七角
莊子集釋	八冊	中紙三元二角　洋紙二元四角
大字本荀子註	四冊	中紙一元二角　洋紙八角
荀子集解	八冊	中紙二元八角　洋紙二元
大字本管子	六冊	中紙一元四角　洋紙一元
評註王充論衡	八冊	中紙二元八角　洋紙二元
精本韓非子	六冊	中紙一元二角　洋紙八角
韓非子集解	六冊	中紙二元　洋紙一元六角
★評註昭明文選	十六冊	中紙四元五角　洋紙三元
◉評註唐宋八家古文	十二冊	中紙三元六角　洋紙二元八角
◉評註隨園文集	十二冊	中紙三元二角　洋紙二元四角
◉百家評註史記	十六冊	六元
◉漢書評註	三十二冊	中紙十四元　洋紙十元
◉評註唐詩讀本	四冊	中紙一元　洋紙七角
◉大字古文評註	十冊	中紙二元　洋紙一元二角
◉大字古文筆法	六冊	六角
◉評註古文辭類纂	十二冊	中紙三元二角　洋紙二元
◉詩法入門	洋裝一冊	五角
◉唐詩三百首註疏	六冊	中紙九角　洋紙五角
◉宋元明詩三百首	二冊	中紙四角五分　洋紙三角
◉註釋唐詩合選詳解	四冊	五角
◉詩學便讀	二冊	四角
詳註曾文正公全集	甲種四十冊　丙種八十冊	甲種四十四元　丙種三十元
原本同文淵鑑類函	卅二冊　四十八冊	甲五十二元　乙種四十八元　丙三十六元
影印殿本佩文韻府	甲種六十冊　乙種一百冊	甲種六十四元　乙種四十八元

說文學類

書名	冊數	價目
原本影印四庫全書總目提要	卅二冊	中紙二十元　洋紙十四元
精校圈點百子全書	八十冊	中紙二十八元　洋紙十八元
精校圈點三蘇全集	四十八冊	中紙三十四元　洋紙十六元
原本影印西清古鑑	廿四冊	二十八元
三希堂法帖	三十六冊	二十元
三希堂畫寶	四十八冊	二十四元
足本大字隨園全集	三種　六冊　四十五冊	中紙廿四元　洋紙十六元
增補大字事類統編	十二冊	中紙六元　洋紙四元
原本影印書林清話	六冊	三元
詳註十八家詩鈔	廿六冊	中紙十元　洋紙六元
詳註經史百家雜鈔	十六冊	中紙六元　洋紙四元
萬氏詞律全書	十二冊	中紙七元　洋紙五元
影印原本論語正義	八冊	[illegible]元
影印原本經學歷史通論	二冊	五角
註釋莊子南華經	六冊	中紙一元　洋紙七角
正則篆隸四體大字典	廿四冊	甲種十四元　乙種十元　丙種八元　丁種五元
增篆精本康熙字典	六冊	中紙四元　洋紙二元
訂正篆字彙	五冊	中紙一元二角　洋紙八角
漢隸精華（原名隸篇）隸書大字典	廿冊	中紙十元　洋紙八元
精印草字彙	六冊	中紙一元一角　洋紙八角
新輯正草字典	四冊	中紙一元　洋紙六角
新輯隸字彙	四冊	中紙一元四角　洋紙一元
說文釋例	八冊	四元
說文通訓定聲	十六冊	中紙十元　洋紙七元
段氏說文解字註	甲種十三冊　乙種八冊	甲種七元　乙種五元

舊小說類

書名	冊數	價目
說文通檢	二冊	四角
仿宋本說文解字通釋	六冊	一元八角
說文提要	一冊	一角五分
仿原本影古籀拾遺	四冊	一元四角
唐寫本唐說文	一冊	二角
原本隸辨	八冊	五元
重印字源	三冊	一元
鐘鼎原本影印許氏說文解字	六冊	中紙二元　洋紙一元四角
書法秘訣	二冊	四角
大字放正字彙	一冊	一角
◉小說叢書太平廣記	四十冊	中紙十六元　洋紙十二元
◉五朝小說大觀	四十冊	中紙十六元　洋紙十二元
◉大字三國志演義	十六冊	中紙四元五角　洋紙三元
◉精印大字三國志演義	洋裝二冊	六元五角
◉大字聊齋志異	十六冊	中紙四元五角　洋紙三元
◉大字聊齋志異	洋裝二冊	五元四角
◉大字東周列國志	十六冊	中紙四元五角　洋紙三元
◉大字紅樓夢	十六冊	中紙五元　洋紙三元
◉紅樓夢曲譜	六冊	二元
◉足本大字評註水滸全傳	十二冊	中紙四元五角　洋紙三元五角
◆殿本影印曲譜	八冊	四元五角
◆影印原本西廂記	四冊	一元四角
◉精本西廂記	四冊	中紙一元　洋紙六角
◉洋裝西廂記	一冊	一元四角
◉牡丹亭還魂記	四冊	中紙九角　洋紙六角
◉大字全圖儒林外史	六冊	中紙二元　洋紙一元四角
◉大字全圖花月痕	四冊	中紙一元四角　洋紙八角
◉大字全圖燕山外史	二冊	中紙五角　洋紙三角

兒童書局道歉啟事

昨天是兒童節，承全市小朋友數萬人蒞臨參觀，自上午開市起，人山人海，水洩不通，致本局未及一一招待，至深歉仄。茲定今日至十四日九天內，仍照常優待，免致向隅，惟希公鑒。

上海四馬路四二四號兒童書局啟

國營招商局廣告

船期 江大快輪准於四月五日星期日晚開往漢口沿途各埠均靠本輪電話八二一六〇
江華快輪准於四月六日星期一晚開往漢口沿途各埠均靠
新江天快輪准於四月七日星期二下午五時開往鎮海寧波本輪電話八三二六五
海晏快輪准於四月七日星期二晚開往溫州
新豐快輪准於四月七日星期二上午十一時開往威海衛煙台天津

海元快輪准於四月七日星期二上午十一時開往汕頭香港廣州
海亨快輪准於四月十日星期五中午開往汕頭香港廣州
新銘快輪准於四月八日星期三下午二時開往福州南台

船期問訊處 電話一〇一九七 上海外灘九號招商總局客票處
售票及問訊處 寧波路一九〇號 電話九三三三〇
船泊南市十一十二兩碼頭

民生實業公司 民俗輪准七日星期二晚開往漢口宜昌

行駛穩快 艙位舒適 飲食清潔 招待周到

三北公司

萬象輪准四月六日星期一晚開往漢口各埠均靠
寧興輪准四月七日星期二下午五時開往鎮海寧波
明興輪准四月七日星期二晚開往漢口各埠均靠
長安輪准四月八日星期三晚開往漢口各埠均靠

寧紹公司 老寧紹輪船准於本月五日(星期日)開往漢口沿途各埠均靠

本輪帳房啓

昌興公司 俄羅斯皇后船

准於本月七日禮拜二早晨八時開由滬直放香港往小呂宋
船泊上海北京路一號(即外灘北京路口)本公司客票間接洽 電話一九四九〇

大來輪船公司 美國郵船公司

四月七日 海士總統開往香港及環遊世界
四月七日 胡佛總統開往香港及小呂宋
四月十日 林肯總統開往紐約經舊金山及巴拿馬運河
四月十四日 麥金蘭總統開往美國西雅圖
四月十五日 格蘭總統開往香港及小呂宋

如蒙惠顧請駕臨敝公司客票部接洽無任歡迎 上海廣東路五十一號 電話一五三〇九

渣華郵船公司

芝沙丹尼號准於四月九號開往廈門香港小呂宋以及爪哇各埠 兼售棉蘭新加坡檳榔嶼聯票 送客專輪禮拜四上午八時半 地點外灘新關碼頭 (行址)四川路一二三號 電話一六二四五號

訃告

仲仁不德禍及次男現任中國國民黨平漢鐵路特別黨部設計委員平漢鐵路總務處副處長名勝字桂芳慟於中華民國二十五年三月三十一日午後十一時疾終漢寓正寢距生於紀元前十二年歲次庚子閏八月初八日酉時得年三十有七孫男女維熊等隨侍在側親視含殮爰命遵禮成服擇期四月七日扶柩安葬於武昌路珈山之陽叨在學世友教黨寅鄉戚族誼恐計不週謹此報

聞

反服生李仲仁抆淚頓首

孤子 維熊 天龍 泣血稽顙
孤女 天濱 天鳳 泣血稽顙
期服兄 聯芳 弟 叔芳 季芳 泣淚稽首

(喪居漢口法租界滿沙街十七號)

謹擇於國曆四月六日設奠

顯祖考康侯太府君痛於民國二十五年二月十七日卯時壽終正寢距生於清同治三年甲子十二月十六日寅時享年七十三歲不孝等侍奉在側親視含殮遵禮成服謹擇於四月九日領帖申刻發引茲因親友散居各處地址容有不明遺漏計告在所難免統希

矜諒

不孝承重孫孔慶伊泣血稽顙 孫慶皋 慶貢 慶范 慶晏 慶焱 泣稽顙
奉繼母命稱哀孤哀子憲穀(仲恕) 憲鑅(叔愼) 泣血稽顙
齊衰期服孫繁禧泣稽首 齊衰五月曾孫……

喪居蘇州宜多賓巷十四號本宅

怨訃不週

孫伯蘭先生治喪處啓事

敝處擬搜集伯蘭先生生平事蹟付刊聞見不周必多掛漏敬乞各方賢達暨先生舊好各就所知隨時紀錄或藏有先生手蹟一併函寄上海馬斯南路九十二號照收爲感

梁燕孫先生逝世三週年紀念會啓事

本年四月九日爲梁燕孫先生逝世後第三週年同人定於是日下午一時至三時假上海愛文義路長沙路報本堂開會紀念凡屬先生親舊務請光臨再本會是日並報告(一)獎學基金收付報告(二)補助生成績報告(三)編輯遺集近況並於是日陳列先生遺墨事物以資紀念各親友如藏有先生遺墨事物願送陳列者請於四月七日以前交到公共租界泥城路二十七號大陸公司內本會辦事處掣回收條以便事畢送回爲荷

發起追悼費仲深先生啓事

吳縣縣商會蘇州電氣廠吳江豐銀行蘇州苦兒院等發起爲吳江費仲深先生開追悼大會伏念先生道德文章年高德劭方興實業爲人民紓重負出則不暇暖席居則草擬千言其任事勇毅宅心醇厚識與不識靡不傾服中年璨遽歸兜率日月斯邁瞬及祥期追慕風徽彌深愴感擬於四月十九日下午二時在先生桃花塢邸第開會追悼以志嚮往如各界有文字祭品請先期向西百花巷商會接洽是所感盼

張本舜弟鑒

許久未來信不知住在何處望即函告近況以免系念爲要 治啓 ZA2663

上海亞洲飯店召盤啓事

本店因各股東無意繼續營業願將全部生財裝修牌號等廉價出盤如欲受盤者請隨時向愛多亞路一三五號本賬房接洽爲荷 乙A 1500

中華國產美術香皂工業社啓事

本社所出各種香皂俱用上等名貴香料配製而成且皂面圖畫亦係用本社最先發明電印法印成落水不脫且皂質耐用香味芬芳久蒙各界讚許茲爲便利惠顧諸君起見特設發行所於北四川路仁智里七十六號 電話四五四三零 如承賜顧請移玉新址爲荷

源興德花廠鳴謝賠欵啓事

二月廿九日晚北蘇州路怡和源打包廠失愼敝廠堆存該棧棉花多數被焚損失重大事前曾託保衆公司楊長庚君向該公司保有火險出事後當蒙該公司委由公證行調查屬實如數照賠該欵已於三月三十日具領足訖該公司信用素著賠欵迅速乃經手人辦事敏捷之餘特此鳴謝並爲我同業投保火險者之介紹焉 保衆公司地址香港路六十號 電話一七四五五

山東省第四屆國術省考徵求特技人才啓事

查本省國術考試業已三屆足等奇才異能之士終未一顯身手頗以爲憾茲定於四月二十五日至二十九日舉行第四屆國術省考本會特備殊獎竭誠以待其身懷特技者盍興乎來 考試科目僅限於拳腳摔角長兵短兵四項如升高捷……

蔣士良 郭品珍 訂婚啓事

我倆承郭瑞蓬陳南康兩位先生之介紹并得雙方家長之同意于民國念五年四月五日在上海訂婚謹此奉告親友

成寒芬 諸葛夢蘊 訂婚啓事

我倆以互相愛戀之深並得雙方家長同意由丁禾生楊挹光二先生爲介紹人訂于民國二十五年清明節在滬訂婚

訂婚啓事

小兒政光 五女桂芳 承梁園東陳平成兩先生之介紹已徵得鄙人等之同意謹詹於民國二十五年四月五日在滬訂婚特此敬告親友

家長 王商寅 王小榮 同啓

茲承

茲承夏榮棠袁慕君二先生介紹與李敏君女士締爲夫婦謹訂於國曆四月五日下午二時假南京路英華街大東禮廳舉行婚禮屆時恭請諸親友駕臨觀禮並於六時設筵候

光

陳炯文鞠躬

中國美術會第四屆美術展覽會徵品啓事

本會定于四月十八日在首都華僑招待所開第四屆美術展覽會除由會員出品外凡國內美術家關于繪畫彫塑建築美藝諸作品均歡迎參加出品每人以三件爲限請于四月八日以前交到南京淮海路一〇一號本會所爲盼

英商公和祥碼頭有限公司通告客家注意

茲以本年三月廿日江海關布告第一五〇一號規定凡已完稅之進口洋貨須於紅色驗貨單後四十八小時內由寄存貨棧內起出等情爲特登報通告凡非俟提單所載數量完全移去不能交付於客家所有儲用苦力移存他處費用當照付入客家賬內至正在搬移之貨非俟提單所載數量完全移去不能交付於客家特此通告即希

公鑒

香港註冊英商公和祥碼頭有限公司謹啓

海江公司機器石粉廠籌備處遷移通告

本公司自籌備以來蒙各股東踴躍認股六折以答惠顧之雅意茲因原址不敷應用自即日起遷移新址照常辦公此佈 與滑石粉二種以供各界採用價格照常 新址福建路新昌里一三六號 ZA449

中央宣傳部 內政部 教育部 通告

658

查國慶爲紀念民國成立國旗乃代表國族徽幟自宜制定歌詞以資歌詠而隆敬禮茲經本部等會同議決徵選關於國慶及國旗歌詞暨升旗降旗歌譜以呈中央核定行所有當選之稿從優給酬徵求期限自本年三月二十日起至六月底止特此通知

中國建築展覽會啓事

查本會征集出品至七日截止來已登報聲明現因登記陳列手續繁多所有本市各出品人請於五六兩日提早送會以便準備先陳列又材料廠商之出品種類不多者來會請求另闢通間陳列茲特就航空協會演講廳闢爲通間陳列宅概不取費現距會期匝遙欲參加者請即往大陸商場六百二十號杜彥耿先生接洽可也

鄭保華律師代表昌記五金號股東邵寶懷陳振麟君退夥及退保聲明

據上述當事人等來所聲稱邵寶懷陳振麟二人等前與徐仁卿君等在法租界民國路二〇八號合夥開設昌記五金號今因無意營業已於本年三月二十七日起將所有股份完全轉讓於徐仁卿君繼續營業所有股款各人應得退還之股款亦已結算找訖並於同日雙方訂立推股及受股據各執爲憑自推股後所有該號所出保證不論口頭或書面亦即聲明退保恐外界未明眞相特委託代爲登報聲明如上 事務所南京路大陸商場五樓五二二號 電話九四八三二號 住宅北浙江路底萃安坊七十九號 1554LV

左德壽律師代表馬鴻根君通告馬陳氏夫人迅速出面會同辦理分析財產手續之啓事

據馬鴻根君稱前與家嫂馬陳氏因家務涉訟案件業於去年十月六日成立初步和解辦法惟迄未次第進行前曾委請貴律師函催迄今仍無消息鴻根以多病之軀亟待此事結束俾得擇地靜養特再委請貴律師代表登報通告家嫂馬陳氏從速出面會同辦理核算分析手續以資結束而免久延等語合行代表通告馬陳氏夫人知照希即迅速出面會同辦理核算分析手續以免久延爲要 事務所四川路三三三號 電話一〇一一〇號

上海律師公會召集春季會員總會通告

日期 本年四月十九日(星期日)下午二時
地址 西藏路寧波同鄉會
事由 報告會務改選職員

附啓 凡會員不繳經常費滿四個月者統限於本年四月十二日以前將欠費繳清逾期即行呈報退會

徐志崧律師代表大華祥綢布號 大華祥成記綢布號 推受盤聲明

據上開當事人來稱本號前設於本埠塘山路大華祥綢布號業經於本年二月將全部生財存貨牌號等一併得價推盤與大華祥成記綢布號爲業一切詳載議據各執所有大華祥名下以前人欠欠人及一切擔保暨由推盤人負責料理與受盤人無涉日後成記營業盈虧亦與推盤人無涉誠恐外界不明眞相特共同委請貴律師代表聲明推受盤以清界限等語前來據此合亟代爲登報聲明如上 事務所上海北浙江路天潼路愼餘里四五號 蘇州曹家巷一四號 電話一一七八號

徐士浩律師代表上海永安公司聲明美國康克令牌自來墨水筆商標權並警告嘉美洋行不得冒用商標啓事

茲據永安有限公司稱美國康克令筆公司製造康克令牌美利堅牌自來墨水筆及自動鉛筆兩用筆等均經實業部商標局呈請註冊發給商標專用權利查嘉美洋行出售美利堅牌自來水筆每元四枝保用五年等廣告一則實屬冒用商標妨害專用權應請貴律師代表登報聲明並警告該行即日停止登載廣告否則遵行依法訴究等語前來除函警告外並請各界注意認明康克令牌及美利堅牌商標免受欺罔此啓

陳震律師代表徐金氏與徐福根離異聲明

茲據當事人徐金氏來所聲稱緣氏因與徐福根意見不合難以偕老業於本年四月一日正式離婚除簽訂離異據外特請代爲登報聲明等語前來據此合代登報聲明如上 事務所愛多亞路中匯大樓五二〇號 電話八四四八二號 住宅浦柏路四七七號 電話八四四八〇號

鄭麟同律師受任趙德記書籍製本所常年法律顧問

本律師茲受任上開當事人聘爲常年法律顧問如有侵害其營業信譽或其他法益者本律師當依法盡保障之責 事務所三馬路國一三號四樓 電話五一一五一·六一〇依後

戴景槐 蔣士畸 律師代表美麗化學工業廠宣告清算

據上開當事人託稱本廠因受市面不景氣影響無法維持四日內向貴律師宣告清算等語據此合行通告凡對本廠有債權者仰於登報日起十日內依期限內各債權人向事務所聲明如逾期不聲明則以放棄權利論 事務所白克路四三四弄十一號 電話三四〇〇一號

新記 中美火油有限公司招請經理通告

本公司向美國訂運美國最優火油現已陸續運到滬特招請各埠經理銷售者需有相當財力願意經銷者至本公司面洽可也 四川路三三〇號七樓 電話一三二三 ZA437

胡魁章筆墨文具店擇於國曆四月一日開業廣告

本店研求製筆之法已百餘年之久早已馳名藝林茲爲供給滬上居者起見特設肆列售以資便利價値相當並無牟利之見又本主人平居藏弆舊墨古硯良穎及書籍字畫雅玩亦擇尤發行陳售各種文具名目繁多恕不備載開業期內一律照碼九折以一月爲限如蒙惠顧零躉批發無任歡迎此佈 地址上海四馬路中四三一號 電話九二一五四五號

老正和染廠總店發售大減價七折預約券

總店上海法租界愛多亞路鄭家木橋東 西號上海英租界愛文義路派克路轉角

期間自國曆四月一日至四月三十日止 每券實値國幣五元期內只售三元五角

太古公司代理藍烟囪碼頭通告收貨之家

茲因江海關現訂有新章准於本年四月六日實行凡一切完稅之貨務須於完稅後四十八小時內選出收貨棧(或臨時棧)倘遇過期未選及未入棧寄存之貨所有一切小工費用概歸收貨人担負凡貨物由收貨棧遷至存儲棧之際非俟其提單內所載之件數及分量如數遷清後不能交給收貨主特此通告

上海市各界慶祝兒童節籌備委員會啓事

本市第六屆兒童節慶祝大會到會人數過多招待不周諸多簡慢撝此敬佈

上海市學生國貨年推行聯合會結束通告

本會承上海市各團體各學校之命組織成立努力工作不事宣傳會以時艱力薄未能照原定計劃盡量推行良用歉疚所有工作總於二十五年一月底停止善後諸事亦已於三月底結束所有收支賬籍工作報告正在審查編印一俟完成即當公布謹此通告諸維公鑒

青島市財政局通告第 號

案照本市特別建築區內武勝關路及嘉禾路等處公地,或地當衝要,或風景天然,上下水道,均已設備,建築住宅,甚爲相宜,茲擇定五十五段,編列地號,公開放領,特於四月十七日在市政府大禮堂舉行號租投標,凡願領租此項公地者,即到本局領取地圖,清單及號租章程可也

中華民國二十五年四月 日 局長郭秉龢

中國無綫電工程學校招生

遵奉交通部頒佈規程修正(學科)電信科工程科高級通信科(程度)中學程度或同等學力(考期)四月十二日(報名)即日起各科設免費學額品學兼優者負責介紹工作國內電信人才正感缺乏全國交通機關需材孔亟有志在電信界服務者速來報名(章程)函索附郵五分 上海愛多亞路一三九五號

財政部特許 領銀製造 銀粉應市

敝公司製售銀粉歷有年所自去年政府限制用銀後無法製造致不能應各廠之需求良深歉然茲已呈准財政部特許購銀於本月一日起繼續出貨仍以本廠向來爲各工廠服務之旨價格低廉而質地純粹分量準足悉仍舊貫諸希各工廠按月用量見告俾敝公司得準備臨時分配此通告 上海棋盤街交通路二八號大豐工業原料股份有限公司謹啓

蘇州世醫 瘰癧專家 朱少雲 專治瘰癧子頸

不論男婦大小頸項結核硬軟或已久年潰爛本醫生均用推拿手術不動刀針毫無痛苦保證斷根不發(門診)下午一時至四時(出診)四時後 ▲診所白克路永年里三號

江蘇上海地方法院公告第2363號

爲公告事查本院受理民國廿四年破字第十號債權人湯梓壽等爲債務人中華儉德會宣告破產一案前經公告定於本年三月三十一日爲申報債權截止時期茲據破產管理人李徵會計師以中華儉德會之儲蓄金債權散居外埠恐未週知聲請於破產法第六十四條所規定三月以下之範圍內延展二星期等情前來經本院裁定准予延展至本年四月十四日爲申報債權截止時期特此公告

中華民國二十五年四月二日 院長駱通

申報無線電週刊彙編 無線電研究 第一集出版

●每冊只售六角●

本書係就三年來申報無線電週刊所登載之文字精選彙編而成。凡關於無線電機之原理設計製作修理，應有盡有。爲業餘研究者良好之參考書籍。全書十五章，二百十餘篇，三百餘頁，定價八角。因出版伊始，廉價優待七五折實收，每冊六角，欲購者請向上海漢口路三〇九號申報館接洽。

時評

讀廿四年度中國銀行報告

▲望中行早日完成其國際匯兌銀行之使命

柳

自各國從事於貨幣戰。我中國所受之影響。至前去兩年漸入於嚴重之程度。工商失敗。農村破產。金融業亦風浪迭作。危急萬狀。狂瀾所趨。幾難自救。中國銀行在此驚濤駭浪之中。四出維持。應付裕如。市場得無分崩之虞。而其廿四年全年營業之結果。亦多進步。六月一日添設儲蓄部以來半年之中。存款至四千三百餘萬元。鈔票發行額增加八千餘萬元。總額計二萬八千六百二十四萬元。設非信用堅強。曷能得此優良之成績耶。

中行自政府為鞏固銀行制度。計增加官股後。已將資本自二千五百萬元增至四千萬元。營業方針亦經確定。『特別注重於對外貿易之調劑。及年來所從事國際匯兌銀行之業務』。質言之。卽欲完成其國際匯兌銀行之任務是也。去年改革幣制。其用意亦不外乎是。關於此點。據中行報告書云『我國幣值能恢復至民國廿三年以前五年內之平均價格。物價從而回漲。益以出口貿易之激增。足以改善國際收支之途徑。是殊有厚望焉』。茲請就對外貿易與國際收支一檢討之。

今年一月分。我國對外貿易一度發見六十年來未有之出超。然終如曇花一現。而二月分仍為入超。此中盈虛消息。姑不論。卽就中行所估計之國際收支平衡表以觀。進口貨之由報關入口者九一九．二百萬元。私運入口者二一零百萬元（今年華南北走私狂盛。恐尚不止此數）合計一，一二九．二百萬元。出口貨值之報關出口者五七五．八百萬元。貨值估低之數（按百分之十五計）八六．四百萬元。合計六六二．二百萬元。進出兩除。入超當在四六七百萬元。遠過於關冊所載之三四三百萬元。加以我國出口貨大都非工藝品。而為動植礦之原料品。礦產開發無多。動植俱為農家之作物。以言中國之農。多數為小農。小農力既薄弱。地亦畸零。非有澈底之改革整理。殊無大量生產之望。故欲有大宗輸出爭勝海外。自非易事。此其一。農業生產亦需相當之資本。在農村破產之後。農民資本何自來。卽使有銀行貸放。又如何方能實際入於農民之手。中行年來對於農業。頗能積極放款。去年年終餘額二千五百十六萬元。比前年增加百分之一九．九八。但其中貸與小農者。祗五十一萬元。僅得百分之二。又對於農村合作社放款。計四百四十九萬元。亦比前年增加一倍以上。然得借之合作社數（二，八一四社）與全國登記之合作社數（二六，二二四社）相比較。亦祗十分之一有奇。農民得資不易如是。其結果非仍出於高利貸。卽無增殖改良其出產之望。此其二。出口貿易之發展。既有待於各方之共同努力。進口貨物。雖因國人購買無力。數量見減。但仍不絕而來。如是而謀國際收支之平衡。自屬艱辛。設因收支失其平衡。匯率隨之變動。則對外貿易又不免受其影響矣。此其三。

國際收支卽無改善希望。而因銀價未有劇變。時局得免紛擾之故。外匯仍能維持於不敝。實吾人之所望者。以言外匯。當幣制改革之初。三行設置三千二百五十萬美金之外幣準備（卽以白銀五千萬盎斯每盎斯美幣六角五分折算）「而得穩定外匯於新貨幣政策施行時之標準匯率」現在對外匯率以法幣一元對英一先令二便士半為標準。此後有無變遷。自為吾人最所關心之問題。此在中行報告書亦予論及。據云「政府本無意將國幣比照任何外國法幣確定匯率。不過此事權衡處置。日後或屬不免。因目前主要外國貨幣比較穩定。此項問題在理論上頗屬重要也」

抑尤有進者。我國欲謀海外貿易之發展。金融機構航運事業。亦當兼籌並顧。荷屬東印度本為我華僑經營成功者。因無銀行航業之設備。坐令大好市場為他人所侵奪。中行既欲完成其國際匯兌銀行之使命。且已於倫敦設立分行。又將在新加坡設立分行。紐約設置經理處。深望此後對於海外金融機關。逐漸擴充。更謀普及。以利我國對外貿易之發展。

雖然。工商業未見振興。則對外貿易之發展。自亦難言。年來工商業之失敗。為因固多。而一般金融業。視放款於工商業為畏途。亦為其致命之傷。但中行對於工商放款。去年俱有增加。普通商業放款增百分之一〇．八八。交通事業放款增百分之一八．二四。其報告書並云「銀行應指導工廠企業。俾其組織趨於健全。更助長其發展。原屬責無旁貸。惜乎迄今至多僅界以短期放款而已」此誠不易之論。其他各銀行設俱以中行之用心為心。則工商業之復興。庶可期矣。

文學研究會叢書

新出二十種 發售特價

世界文學名著叢書 十種

番石榴集（翻譯各國詩集）朱湘選譯 此為朱君一生譯詩的總集，從埃及死書直到近代詩人所作，均被擇要包羅。譯筆不失原詩神韻。

西窗集（翻譯各國詩文集）卞之琳選譯 所收為西洋著名短作，內有極名貴的瑪拉美，梵樂希等詩與散文詩，和紀德名作浪子歸家等篇。

化外人（翻譯各國小說集）傅東華選譯 所選多係弱小民族和現實主義的作品，含有芬蘭 J. Aho 的化外人（Outlawed）等十三篇。

筆爾和哲安 Pierre et Jean（長篇小說）黎烈文譯 本書係一純粹的心理分析小說，在莫泊桑的有數的長篇製作中特負盛名。譯筆忠實流麗。

法國短篇小說集 黎烈文選譯 包含法國短篇小說十五篇，內有左拉，羅曼羅蘭，巴比塞，紀德諸人傑作，每篇後有附記。

皮藍德婁戲曲集 徐霞村選譯 包含 L. Pirandello 的代表作兩篇：六個尋找作家的劇中人及亨利第四。卷首附皮氏評傳一篇。

俄國短篇小說譯叢 鄭振鐸選譯 包羅高爾基，克洛林科，契利加夫諸大作家的短篇名著若干篇，無不是晶瑩若珠玉的作品。

老屋 Old House（長篇小說）陳煒謨譯 描寫帝俄時代一個少年為革命而犧牲的故事。作者梭羅古勃的憤慨嘆息，在字裏行間可以聽到。

黑色馬 The Black Horse（長篇小說）映波譯 此為路卜洵繼於灰色馬之後的名作，表現十月革命後社會民主黨和共產黨作殊死戰的真相。

現代日本小說譯叢 黃源選譯 所選如橫光利一的拿破崙與輪癬，須井一的合唱等篇都是新派作品中的佳構，並附朝鮮的作品。

創作叢書 十種

漢園集（詩集）卞之琳等著 此為何其芳，李廣田，卞之琳三人詩作的結集，經過謹嚴的選擇。

西施及其他（戲曲集）顧一樵等著 包含顧一樵君的西施和顧青海君的昭君，取材於勇於奮鬪的兩女子。

聖陶短篇小說集 葉紹鈞著 此為作者自選集，共收二十八篇，可以窺見他寫作進展的過程，更可知道他自己認為滿意的是那幾篇。

籬下集（短篇集）蕭乾著 內小說十二篇是初次出的集子，沈從文君稱其生氣勃勃，勇敢結實。

萬仞約（短篇集）張天翼著 共收兒女們，善舉，巧格力，老明的故事，教訓，萬仞約等五篇。

生之懺悔（散文集）巴金著 收有短文二十七篇，作者自稱這本小冊子可算是他的懺悔錄的一部份。

沉落（短篇集）巴金著 共收沉落，長生塔，化雪的日子，利娜，神五篇，具有淵樸憤慨的情緒。

湘行散記（散文集）沈從文著 此書記作者湘西辰河旅程中所見所聽到的許多事蹟，無不美妙動人。共含短文十一篇。

你我（散文集）朱自清著 共收隨筆十二篇，序跋及讀書錄十七篇。作者文字精鍊，具有特殊風格。

畫廊集（散文集）李廣田著 作者為文沖淡自然，允推散文上品。這是初次出集子，給讀來換換口味。

創作叢書十種 名著叢書十種 各（硬布面袖珍本十冊 定價七元 國內郵費五角）各 特價五元 本年五月底截止 特價期內概不零售

商務印書館發行

名流撰稿，專家編輯 內容最富，精編精稿的半月刊

討論青年修養 灌輸學術知識

五洲

蔡元培題

創刊號出版

要目

發展中國經濟的新途徑……張素民
東京事變給我們青年的教訓……楊衛玉
日本之景氣昂進與大衆生活（日本通訊）……陳秋帆
文章平議……江亢虎
石天基的笑得好……趙景深
貧血淺談……包羅
我國煉丹術傳入西洋考……黃素封
談腦……任一碧
提倡民衆早操……黃警頑
郵務局長（小說）……章石承

歡迎試閱 附贈郵閱六三分期

零售每册三分 全年連郵六角 創刊紀念特價 三月祇收五角

上海五洲半月刊社發行 地址福建路致富里 電話九四一五三

總經售處 上海雜誌公司

國聯定期進行和議

意空軍威脅阿京

飛機五架轟炸阿國首都

老戰士舊式槍向空射擊

◉阿京 今晨意飛機五架飛抵此間、在天空繞飛數匝、機有二架與餘三機分離、飛抵距地六十呎之高度、以機關槍轟擊飛行場、毀舊飛機一架、但未死一人、無綫電臺亦未被觸及、飛機出現天空後、一八九〇年參與阿杜華戰役之老戰士紛在全城高處以舊式來福槍向空射擊、子彈橫飛、其危害居民、甚於敵機、外人聞機聲軋軋後、而紛赴其本國大使署、署內地窖與壕溝、頓時為告人滿、警察行動、殊堪稱讚、彼等分赴指定之站所、防杜痞徒乘居民擾攘之際從事搶刼、二機翱翔本城與四鄉約一小時之久、同行飛去、顯未中彈、阿后旋卽偕同外使乘汽車赴阿拉甚查視損毀情形、當后返宮之際、曾受民衆熱烈之歡呼、未幾、內閣開會考慮續取保護居民之計劃、因料敵機早晚將再來轟擊也、（四日路透電）

◉阿京 今日清晨、有意偵察機五架、飛抵此間、盤繞數匝後、旋卽飛去、十時許、復有意轟炸機一隊、出現於此間空際、當擲下重磅爆炸彈及燃燒彈無數、阿軍高射砲隊、立卽以密集之火力、加以還擊、顯無效果、該飛機隊直至近午始去、各處損失、刻尚不及調查、聞有飛機棚二處中彈着火、阿皇之御用機一架當被焚燬、（四日國民社電）

［日內瓦］國聯會行政院十三國委員會主席瑪達里亞伽、昨曾依照該委員會三月二十三日所通過之決議案、而與意阿兩國政府接洽議和問題、頃決定召集該委員會於本月八日開會、俾將經過情形、尤其是與意國接洽情形、提出報告、屆時十三國委員會並當以切實任務、畀予瑪氏、俾與意阿兩國賡續進行談判云、（四日哈瓦斯電）

［日內瓦］國聯會行政院十三國委員會、頃已定於本月八日開會、國聯會人士以為該委員會、既在主席瑪達里亞伽賡續與意阿兩國接洽之前、召集開會、可見此項接洽、仍在國聯會範圍之內云、（四日哈瓦斯電）

十三國委員會

意國派員出席

主席將報和議經過

［日內瓦］國聯會行政院十三國委員會主席瑪達里亞伽、日前曾邀請意國政府與該委員會直接洽商意阿兩國議和問題、當由意國政府覆函照辦、謂十三國委員會在耶穌復活節後四月二十日左右開會之際、意國政府準備派遣代表出席云云、頃國聯會意國代表團常務秘書史高伯、頃以此函副稿、錄送國聯會秘書長愛文諾備案、（三日哈瓦斯電）

［日內瓦］國聯會行政院十三國委員會、定於本月八日開會、聆取主席瑪達里亞伽、與意阿兩國代表接洽議和經過之報告、據本社訪員所知、其內容不外兩點、㈠卽說明自接受委託與意阿兩國接洽以來、所獲得之唯一成就、厥為意國政府已允在復活節後、派員出席該委員會、㈡卽瑪氏曾向意國政府、詢問該國軍隊在阿國使用毒瓦斯情形、意國迄未答復、此外、十三國委員會除聽取瑪氏報告之外、並當決定此後所當採取之態度、至國聯會大會十八國委員會、卽討論對意制裁問題者、此後究應採何項態度、十三國委員會亦當加以考慮（四日哈瓦斯電）

［日內瓦］國聯會大會所屬十八國小組委員會、係以討論對意制裁事宜為專職、該委員會主席華斯貢賽洛斯（葡萄牙代表）頃通知國聯會秘書長愛文諾、謂行政院十三國委員會主席瑪達里亞伽、現方努力斡旋、以期促成意阿和議、故十八國小組委員會、此際不擬召集開會云、（三日哈瓦斯電）

［倫敦］艾登外相曾於本日午後延見意國大使格蘭第、有所商談、格蘭第又曾與外務次官汪西泰、舉行談話、據一般人所知、意國大使係向艾登與汪西泰切實聲明、意軍佔領阿比西尼亞國查那湖區域之後、對於英國在該處所有利益、決不有所妨礙云、艾登外相午後又曾延見羅馬尼亞外交部長蒂杜樓斯哥（三日哈瓦斯電）

羅卡諾會議

英國主張緩開

法國要求受挫

［倫敦］英外相艾登已拒絕法國所提出羅卡諾公約簽字國卽英法意比四國星期三日在巴黎或比京舉行會議之建議、蓋以羅卡諾公約簽字國之會議、與定期星期三日在日內瓦舉行之十三國委員會會議同時開會、殊不相宜、且非必要也、（四日路透電）

［倫敦］政界人士頃宣稱、國聯會行政院十三國委員會、業已定於本月八日、在日內瓦開會、討論意阿兩國議和問題、屆時法國外長佛蘭亭、比國內閣總理齊蘭、英國外相艾登、自可乘便討論德國備忘錄、及其所可發生之後果、原可不必召集羅卡諾第二次會議、外務部業以此意通知法比兩國政府、此在一般人、則以為關係各國、對於羅卡諾第二次會議之日期與地點、正在賡續會商中云、（四日哈瓦斯電）

［倫敦］關於法國所提羅卡諾第二次會議、當於本月八日在比京開會一層、此間政界人士均加以好評、以為法國政府屆時必可提出「國聯會範圍以內之建設性質方案」、至法國對於德國廢約案原來所持態度、乃係依照「羅卡諾公約所規定之程序」行事、而不必經由國聯會、因而各方不無疵議之處、茲法國既已提出新方案、此種非議、自已不復存在、而英法兩國對於今後所當採取之程序、亦已歸於一致矣云、（四日哈瓦斯電）

［巴黎］此間各界人士之注意、現皆集中於羅卡諾公約簽字國會議之召集、依照法政府之建議、此項會談、至遲當於下星期內於巴黎或比京舉行、外長佛蘭亭或將卽於此會中、發表極重要之演說、詳細分析、幷評述德政府所提之各項和平計劃、或竟提出相當對案、亦未可知、此項對案、若果提出、則來信其必將具調和三月十一日羅卡諾公約國之要求及德政府現所提出之和平計劃之性質云、（三日國民電）

［羅馬］頃由可靠方面探悉、法國所提於下星期內召開羅卡諾公約國會議之建議、意政府對之、似不致有反對之傾向、緣日來關於此項問題之談判、已早在進行之中矣、（三日國民電）

倫敦人士觀察

歐局暫告平靜

波蘭要求解釋

［倫敦］政界預料星期杪可望安靜無事、外相艾登今日在下院所發之保證、聲明英法比三國參謀部間之談話、並不增重英國之政治義務、衆意此言大足安定人心、首相包爾溫已赴奇克斯、惟艾登今晚仍留外交部、本日訪之者、有意大使格蘭第、聞格氏復向艾登保證意國願尊重英國在阿比西尼亞條約權利之整個全部云、同時據柏林路透訪員電稱、德政界不欲批評艾登之言論、消息靈通各界則對於當德國正將作一種新建設性姿勢以奠定和平時、而艾登堅主進行參謀部間之談話、均表示失望云、（三日路透電）

◉華沙 波蘭駐德大使李滋斯基業已奉令晉謁德國外交部長牛拉脫、當就德國備忘錄有所商談、據一般人相信、波蘭政府因德國和平計劃、對於西歐各國、頗為詳盡、而於東歐各國、略而不談、未免失之歧視、乃令駐德大使向德國政府要求有所說明云、此際波蘭負責方面、對於德國備忘錄、尚未表明態度、（三日哈瓦斯電）

玻璃維亞

大批要人被捕

謂有謀變陰謀

◉玻璃維亞京城 前陸軍部長哈索格、前財長尹斯巴達、前工程部長彭諾維特及其他共和黨領袖今日因密謀叛亂、傾覆政府、致為首都憲兵逮捕下獄、（三日國民電）

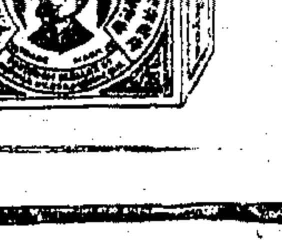

名不虛傳！

數十年來 兜安氏藥膏始終最佳 皮病而用劣藥以致轉劇或釀成惡性者往往有之欲免此虞而求速愈當用兜安氏馳名藥膏此膏乃皮病最佳藥品質效超羣盛譽久馳功能拔毒消腫止痛生肌愈而無疤凡屬皮病無不立愈兜童婦孺尤應採此

各大藥房均有出售

上海兜安氏西藥公司

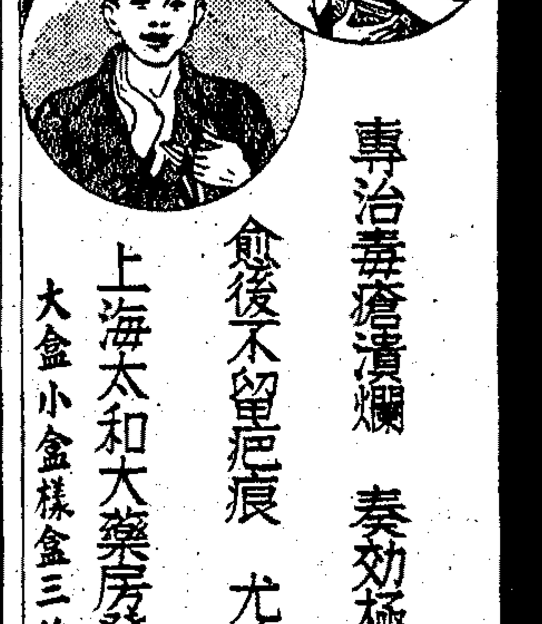

名貴 哈蘭士六零六藥膏

專治毒瘡潰爛 奏効極速

愈後不留疤痕 尤為特長

上海太和大藥房發行

大盒小盒樣盒三種

上海中國瘋病醫院

本院創辦二十餘年信譽昭著歷年由各省來院已經治愈除根者不知萬計專治各種風濕筋骨痠痛四肢麻木偏正頭痛神經錯亂文痴武癲豬羊癇瘋痰厥偏心口眼歪斜中風半肢瘋肝瘋產後成瘋楊梅瘋痛瘋癆瘋龜背瘋鶴膝瘋軟脚瘋新久瘋癱一切重大瘋症難症均施特種徹底療法迅速全愈根治

院址　愛文義路七百五十號（卡德路朝西）電話三六八〇三 [illegible]

西湖葛嶺肺病療養院

本院病室面南臨湖風景佳麗空氣清新環境幽靜設備完全取費低廉專收各期肺病施用近世最新療法縮短療養時期患肺病者祈注意焉　承索章程附郵五分卽寄

院址　杭州裏西湖國術館後面直上　電話二四四五　院長嵇鈞甫

贈金針療病奇書一萬冊

無論何種病症，輕者一次而愈，重則五六次卽愈，可稱萬病一針，手術簡便，學習甚易，毋須服藥，治病不費分文，凡我仕女宜各人手一編，函索附郵五分……江蘇無錫西水關堍橋下中國針灸社

福美明達　保喉聖片

保護君之小孩　以免傳染病症

因君之小孩常與其他孩童一同遊玩或接觸故易於受到喉症扁桃腺炎病症及白喉炎等之細菌　福美明達保喉聖片具有殺滅喉病細菌之功效業已得有一萬五千餘名醫之保證

謹防假冒

各大藥房均有出售　柏林華發大藥行製造　中國總經理　德商美最時洋行

FORMAMINT
The Germ-Killing Throat Tablet

空中旅館

德國大飛船興登堡號越大西洋安抵巴京

一百小時飛六千八百七十五哩　巴西政府與人民熱烈表示歡迎

◉巴西京城　德國齊伯林大飛船興登堡號、現已完成其橫貫南大西洋之處女飛航、而於今日上午七時五十二分（上海時間下午八時五十二分）飛過伯南布哥、查伯南布哥係巴西東海岸一港、亦名累西腓、（三日國民電）

◉巴西京城　興登堡號飛船現已安然抵此、以一百小時飛行六千八百七十五哩、降地時極受羣衆歡迎、巴西政府與德使署等皆派代表到場歡迎、該船明日將飛回德、（四日路透電）

◉巴西京城　路透社特派員從世界最大飛船興登堡號發出無綫電、謂此航空旅館由德國康士丹斯湖出發、作處女航、前來巴西京城、一路平安、現徐徐飛過巴西、今晨可抵麗江、飛船管帶艾塂納博士聞國社黨當局因其不允使齊泊林飛機廠國社化、且不允爲國社主義宣傳員、故不喜其人之消息後、表示驚訝與煩惱之色、渠自認非政治家、渠平生所最感興趣者、厥爲飛船、但渠乃眞正擁護國社主義者、渠對國社黨投同意票、渠自信可安居于德國云、（四日路透電）

蘇俄飛機二架越北冰洋探險

一架失事大隊往救

莫斯科　俄飛機兩架、同行飛越北冰洋至佛蘭約瑟夫地、其中一架、在諾伐雅桑白拉大風雪中失事、餘機一架、今日安然降落威迦費島、尙有一機、共載十一人、被迫降落腹地、現有犬隊前往援救、（四日路透社電）

莫理遜夫人飛薩哈拉沙漠

黑暗中機身受損停頓

◉哥倫布比恰　昨夜莫理遜夫人飛抵此間後、未幾、卽復首途越薩哈拉沙漠、向尼亞美進發、不意在黑暗中毀其機之下部、夫人語路透訪員、今將否續赴開浦、尙未能言、第恐不致出此矣、昨夜因天色太黑、故不能詳察受損之程度、而決定其能否在本地修理、昨日飛行途中、氣候甚寒、且有銳利之風、抵此時、已較初料爲遲、第機行甚佳云、按夫人以十小時十五分由格萊夫山特飛行場飛抵此間、計程一千五百五十哩、是爲第一停留站、此行雖遇挫折、然壯志亦下欽佩矣、（四日路透電）

德國備忘錄　法國草擬對案

準備提付國聯討論

巴黎　今日自負責方面得悉、法國願意討論鞏固歐洲和平之計劃、並將提出此項計劃、用以答覆德國所提建議、法國對於德國建議將完全拒絕之、但將另提談判基礎、俾英國及其他羅卡諾公約簽字國及德國得繼續談判、法國爲表示誠意起見、將由駐德大使龐賽與德國進行談判、龐賽現正會同該國駐英駐意兩大使與薩勞總理及佛蘭庭外長討論起草法國對德覆文、以備於星期一提付閣議審核、（三日國民電）

倫敦　法國擬將德國和平計劃、提交國聯會行政院審核、如或提出對案、亦擬一併交由行政院加以研究、頃據可靠消息、艾登外相昨日與法國大使戈爾平、比國大使馬希安會談之後、業已贊成法國此項辦法、英京消息靈通人士、以爲德國和平計劃、旣與羅卡諾公約各簽字國有關、抑且牽涉國聯會其他歐洲各會員國、自以交由行政院討論爲宜、較之僅由羅卡諾公約各簽字國繼續談話、實尤爲愈也、此在外務部人士亦謂、法國若能率先將歐洲和平建設計劃、全部移至國聯會範圍內處理、則英國輿論、必一致爲之後盾、不但英國政府之職責、可以爲之減輕、卽德國宣傳運動、對於英國輿論之影響、亦可從此終止、且德國和平計劃、經國聯會參預之後則所擬訂立之互不侵犯公約、卽可按照集體安全制度、而成爲互助協定、實有百利而無一弊也、（三日哈瓦斯電）

巴黎　法國駐英大使戈爾平、駐比大使拉勞許、駐德大使龐賽、駐意大使尙伯蘭西使、已奉外交部長佛蘭亭電召返國、當於午後三時半、在外交部擧行會議、就德國備忘錄所造成之局勢、有所討論、至六時四十分始畢、出席者除外長本人與各該大使外、尙有國務總理薩勞、不管部閣員彭古、外部秘書長雷瑞、政治司長巴日東、幫辦司長馬西格利、及外長機要秘書羅沙諸人、散會後、官方聲稱、政府堅持羅卡諾公約各簽字國二次會議、務當於下星期中召集開會云、據本社外交訪員探悉、外交部長佛蘭亭、對於德國備忘錄、現擬提出對案、刻方率同外部僚屬、從事草擬、甚爲忙碌、擬將此項對案、連同德國備忘錄一併提付國聯會行政院審核之、蓋德國備忘錄所載和平計畫、不獨與羅卡諾公約各簽字國有關、且亦涉及國聯會其他會員國、自以由行政院處理爲宜、關於此事、內閣當於下星期一日、開會決定之、惟不論如何、當俟法國衆議院改選（本月二十六日開始）之後、國聯會行政院始可討論此事也、此際外長已向英比兩國政府、堅請儘早召集羅卡諾二次會議、俾將德國備忘錄、共同加以研究、開會地點、或在巴黎或在比京白魯塞爾、在所不拘、至於羅卡諾協定草案所載「臨時制度」、（卽法比邊界以東二十公里之地帶、劃爲臨時非武裝區域、及在談判期內、德國不在萊茵河區域建造防禦工事）德國旣已拒不接受、則羅卡諾公約各簽字國、應採何種步驟、亦將由會議提出討論、此項會議擧行之時、意大利決派代表出席、此層已由該國政府向佛蘭亭提出保證矣、（三日哈瓦斯電）

巴黎　外長佛蘭亭及其同僚、刻正在赶擬法政府對德國備忘錄之意見書及對案、工作極形忙碌、俾得及時提出於下星期內法政府建議召開之羅卡諾公約國會議席上討論、據消息靈通方面之洩示、該項意見書及對案、亦將包含二大部、第二部將引證各項事實及理論、聲明拒絕德備忘錄第一部中有關法律各點之討論、第二部將以具體方式、提出法政府對建設歐洲和平之各項建議案、供羅卡諾公約簽字各國之參閱及討論、此項建議案之性質、似將較三月十一日備忘錄中所規定者爲緩和、藉以折衝德政府之和平計劃、蓋法當局雅不欲負閉塞談判途徑之咎責也、（四日國民社電）

柏林　英法二國所交換關於四國草案協定之兩件二種、政府當局刻雖暫守緘默、未曾有所表示、顧此間半官報「德意志外交政治通訊」本日曾發表一文、極力加以指摘、字裏行間、對英法當局斯擧、似有深表扼腕之意、該文首先闡述換文之性質、一係有關羅卡諾四公約國參謀本部間之會談者、一係英政府提供予法政府之保護者、繼乃稱、英法二國斯擧、適在德國提出其具體和平新方案之後之、實係一種不友好的威脅表示、德國早已鄭重聲明、如參加談判各國、率先擬訂任何片面的合約、或先有任何不公正的默契、結果、徒使事態之解決、愈感困難、德政府屢次以友善的態度、誠摯的表示、努力從事和平運動、旣絕未有任何準備、任何企圖以侵犯他國利益之野心、則所謂參謀本部之談話、所謂防衛策劃之預擬、皆屬庸人自擾、多此一擧、英國政府、卽使認爲不能卸除其在羅卡諾公約上之保證義務、然亦何必孜孜於作軍事協商之一途、誠令人莫測高深、而益增對於現時局之憂慮也、德各界人士、對此問題之憤慨、可由此文窺見一斑、（四日國民社電）

奧行徵兵制　捷克首先反對

小協約國將提抗議

◉捷克京城　內閣總理霍德柴、頃就奧國採用工役兵役法一項問題、發表談話稱、「奧國恢復徵兵制之擧、自當認爲違反條約之行爲、凡願保障和平維護條約各國、均當提出抗議、捷克與南斯拉夫、羅馬尼亞兩國、或當同時抗議、或當會同抗議、但捷克不欲單獨出之、國際現行局勢、可一語以蔽之曰、羅卡諾公約業已死去、所望新羅卡諾公約能以長存、」至集體安全制、實乃各項和平計畫之鵠的、德國他日若能參加、自可有以完成之、此外、意奧匈三國上月間在羅馬所擧行之會議、對於中歐洲未來之經濟組織、並未堵塞談判門戶云、（四日哈瓦斯電）

維也納　負責人士頃宣稱、小協商各國對於奧國所用之工役兵役法、或將會同提出抗議、但不致頒發動員令以相威脅、此外、並當重行聲明現行條約之不可侵犯性、而要求奧國當局切實說明工役兵役法之用意、按小協商各國、卽捷克、南斯拉夫、羅馬尼亞三國外長、前於去年一月間、在南斯拉夫賓勃里亞那地方、擧行會議、曾通過決議案、聲明各該國當以一切方法、拒絕修正中歐與西南歐洲現行各項條約、此間負責人士並謂、德國旣於去年三月間廢止凡爾賽條約軍事條欵、奧國自有先例可援、又況奧國此其所爲、匪特用以保障自身獨立、亦且有以維護歐洲和平云、（四日哈瓦斯電）

法國坦克發明家逝世

巴黎　歐戰中發明坦克車之伊斯欣將軍、今日在此逝世、享年七十五歲、（三日國民電）

阿國大雨如注　意軍進行困難

此後戰事力求審愼

◉阿斯瑪拉　本社訪員特訊、意軍自在阿國北路攻克貢達城之後、刻在阿千奇湖一帶、繼續活動、惟其地崎嶇難行、旣無交通之利、又復大雨如注、泥濘沒踝、故其進行、極爲遲緩、不得不審愼將事、循序漸進、至於上月三十一日阿千奇湖之役、卽阿國皇帝所統率之禁衛軍大敗之役、兩軍係在大風中鏖戰、阿軍雖力事衝突、而意國本部軍隊、從容迎敵、屹然不動、惟阿軍之向意軍土著軍隊施行襲擊者、則一度獲得小勝、緣因土著軍中之阿斯加里一族、飄忽成性、不能鎭靜應戰、以故稍形挫敗、嗣有意籍軍官爲之統率、嚴事督戰、立卽反攻、卒致獲得全勝云、（三日哈瓦斯電）

羅馬　東菲意軍總司令巴杜格里奧今日來電報告稱、意軍現正追擊北路阿千奇湖潰退之阿軍、至佔據貢達一役、伊利特羅第三聯隊亦會參加、南路方面現甚沉寂、高原一帶已下雨、意軍現正準備二次進攻、自阿千奇湖至瑪加爾一帶均報告陰雨、但司令部方面聲稱、不致影響軍事、佔領各地沿途將在六月雨季前開掘水溝、（三日國民電）

羅馬　自意軍在阿國北路攻克貢達城之後、已與查那湖流域英國勢力範圍相逼近、英國在該處之利益、係以一九二五年英意兩國議定書爲根據、半官式意大利人民報頃載名記者蓋達一文、就英意兩國前此所訂之各項協定、加以分析、謂「此項協定、自有其界限、在此界限之內、意大利儘有討論之餘地、蓋英國在查那湖流域之權利、係以水利的爲限、而意國之權利、則爲土地的、」且按之一九二五年英意兩國議定書所規定、意國政府得在某種條件之下、准許英國建築道路、橫貫阿國西部、自查那湖至英埃蘇丹邊界爲止、由此可知、英國在查那湖一帶、固無任何主權也云、（三日哈瓦斯電）

美海軍部發表造艦計劃

先造主力艦二艘

華盛頓　海軍部長史璜生患病多時、部務乃由史丹萊代理、今日史丹萊與國務次長費理浦晤談良久後、告新聞記者、美國將儘速開始建築新艦、以代替年齡過高之戰艦、英海軍部已獲批准經費、將於一九三七年造新戰艦兩艘、美國亦有此同樣擧動之理由云、美國海軍是否欲得關於太平洋防禦工程之新協定、抑美國對於現有地位之終了、表示滿意、任令美英日三國今後在其太平洋島嶼上有經營海軍根據地之行動自由、則史丹萊槪未言及之、史丹萊發此言時、出席倫敦海軍會議之美代表台維斯適在側、台氏謂上星期倫敦所簽定之新海軍條約、並未限制將來戰艦之型式、但渠以爲此約乃一進步、因其已澄淸因日本聲明廢止華盛頓與倫敦原有條約而起之空氣也、美國不欲發起關於太平洋建築防禦工程之討論云、代理海長史丹萊又稱、美國可於一九三七年造新戰艦二艘、四年之內當有新巡艦十三艘從事建造、華盛頓與倫敦二約、旣皆期滿、而英政府復有宣佈增造戰艦與巡艦計畫之擧動、故美國海軍愈有增艦之必要云、（三日路透電）

華盛頓　出席倫敦會議之美國海軍作戰主任史登萊少將、頃發表非正式之聲明、稱英法美三國簽訂之倫敦海軍新條約、雖未能眞正限制海軍、但交換造艦情報之規定、當能祛除各方面之疑忌、或能進而成爲眞正軍縮之根據、史氏於向國務總理赫爾正式報告出席該會經過後、發表對於該約之意見、主張美國建造新戰艦兩艘、用以替代舊艦、赫爾聲稱該約提交本屆參院核准抑留待明年一月之第七十五屆國會、將由羅斯福總統予以決定之、美國首席代表台維斯今日亦謂、以前之華盛頓及倫敦海軍條約束縛過嚴、以故未能繼續發生效力、台氏又謂英國將設法邀請蘇俄及德國參加英法美三國協定云、又悉海軍部長史璜生療養期內、將由史登萊將軍代理部長、（三日國民電）

法德金融恐慌

德經濟部長否認馬克貶價

巴黎　法郎復有恐慌氣象、致持有法國庫券者、紛紛售出、今日匯市殊形騷動、英鎊需求甚殷、某時其價高至七五、三〇、外間盛傳銀行利率明日將續提高、說者謂此種發展乃投機復見活動所致云、（三日路透電）

柏林　外傳德國幣值行將減低、該國商務政策、亦當改變、此訊頃由經濟部長沙赫特博士機關報「德意志經濟報」、予以否認、幷謂在目前情形之下、德國不願蹈貨幣貶值之危險、「德國此際所行財政經濟政策、切合實際、自以賡續推行之爲愈也」云、（三日哈瓦斯電）

中國藝術展覽續訊

孟却斯德

鄭天錫專員致謝詞

倫敦　孟却斯德城美術院、擧行中國藝術展覽會、本日開幕、中國駐英大使郭泰祺、暨藝術展覽會專員鄭天錫等、均往參加、先由郭大使致開幕詞、略謂、中國建設事業、在國民政府所定計劃之下、循序進行、其物質方面之進步、賡續不已、渠相信、自此進步所獲結果、曼哲斯德城工業、當亦同享其利云、鄭專員則先對曼哲斯德城美術院致謝詞、嗣謂中國藝術、並非以武功造成、乃因其人民富於審美心理、愛好和平、崇尙正義、尊重道德、饒有情感、凡此美德、歷四千餘年、而仍繼續勿替、故能產生此種藝術也云、（三日哈瓦斯電）

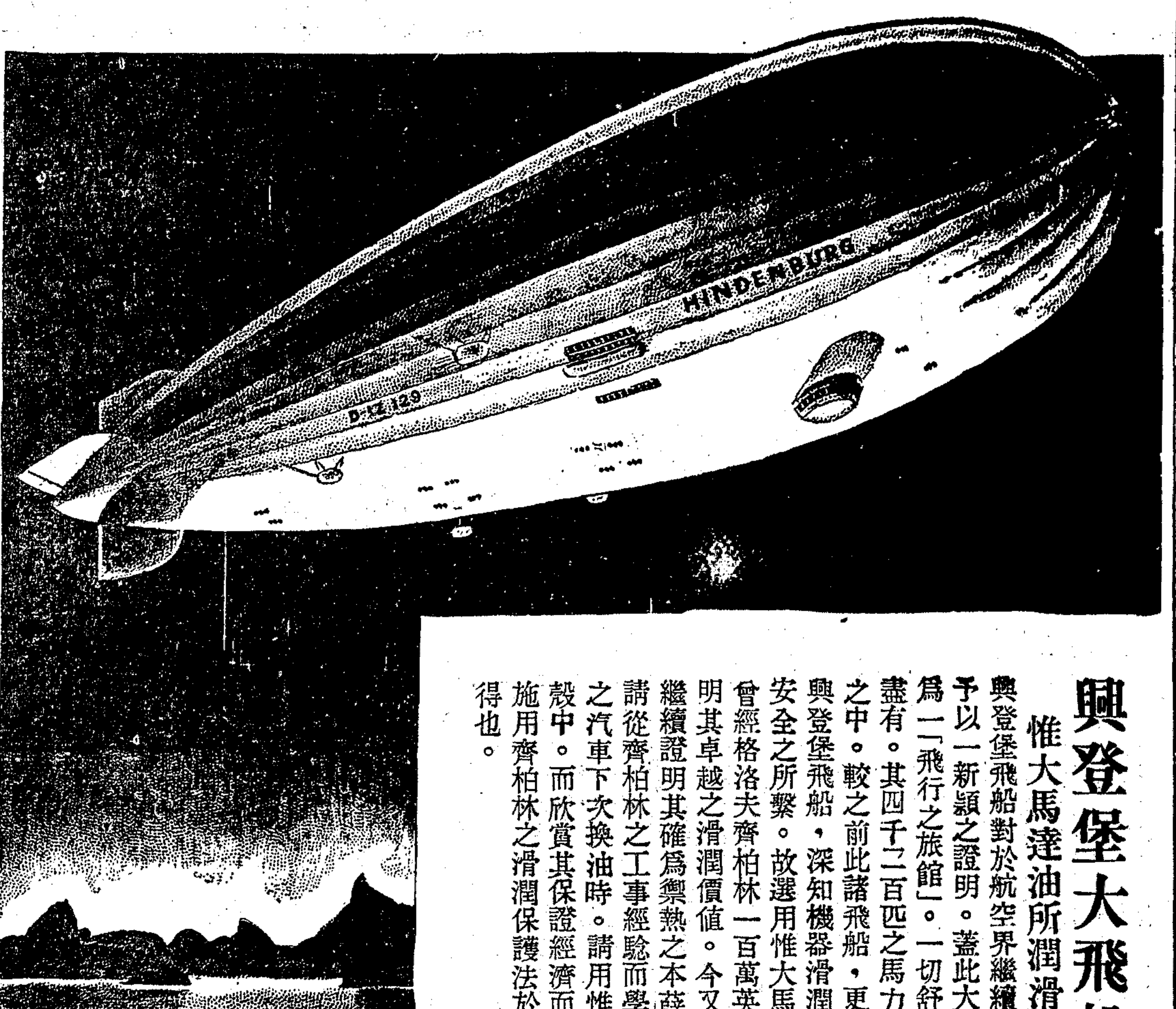

興登堡大飛船證明

惟大馬達油所潤滑之動力價值

興登堡飛船對於航空界繼續不已之進步。可謂予以一新穎之證明。蓋此大氣界之新怪傑。實爲一「飛行之旅館」。一切舒適便利。莫不應有盡有。其四千二百匹之馬力。驅之飛行於蒼空之中。較之前此諸飛船，更見迅速。

興登堡飛船，深知機器滑潤之重要，爲速度與安全之所繫。故選用惟大馬達油。此種馬達油曾經格洛夫齊柏林一百萬英里以上之服務，證明其卓越之滑潤價值。今又用於興登堡飛船以繼續證明其確爲禦熱之本薛文尼亞油之最佳者請從齊柏林之工事經驗而學得一種教訓。閣下之汽車下次換油時。請用惟大馬達油注入拐軸殼中。而欣賞其保證經濟而自然之駕駛。要知施用齊柏林之滑潤保護法於君之汽車。實屬值得也。

爲抵禦熱之保護膜

VEEDOL
VEEDOL MOTOR OIL

惟大馬達油　品質最佳

清淋 滂濁溥淸片

現今市上販賣之淋病內服藥、形形色色不知幾千百種、頗呈雨後春筍之觀、即欲求一較完全少副作用者、不啻鱗角鳳毛之罕、多係氣味惡劣、難以服用、障胃害腸、得失償失、良可慨也。今回新發售之片劑「滂濁溥淸」者乃據最新學理研究化驗而製成之內服的色素製劑、絕無前述副作用等之弊害、剷除淋病的第一利器也。

包裝　五〇片　一元二角　一〇〇片　二元

總發售處　日本・大阪市東區淵修町　株式會社　塩野義商店

SP-32

總經理　上海　重松大藥房

面友

白嫩去斑

「面友」與普通雪花霜膏等迥異。含有貴重藥料。確能除雀斑。並可預防之功效之速。既出人意外。雀斑除後。皮色必定白嫩。認明「面友」二字庶不受欺　藥房商店均售

美飛行家林白子綁案 要犯霍浦曼卒就刑
坐電椅後一分鐘發電三次身死
始終未承認有罪臨刑不發一言

◉特倫頓　綁殺林白子案要犯霍浦曼今晚八時四十七分執行死刑、始終未承認有罪、渠入死室後、有衆四十五人圍觀之、（但霍不發一言、渠顏色慘白、有憔悴象、但不待挾援、自向電梯趨去、霍坐電椅後一分鐘、發電三次後、經醫士三人證明霍已身死、霍妻在行刑前曾作最後一度之努力、擬救其夫、親自正式宣誓、指溫德爾爲綁去林白子之人、辦理霍案之檢察長韋倫資與紐遮西州長賀長曼乃作半小時之晤商、但結果爲州長不復有展緩死期之權、於是霍之生命遂無望矣、（六日路透電）

◉特倫頓　綁殺林白愛子之霍浦曼、已於今日執行電刑、行刑地點在紐傑賽州感化監獄內、執行時間爲今晚八時三十分、正式宣告執行死刑則在八點四十四分、霍氏於受刑前迄未承認罪狀、亦無隻字遺言、走近電椅時態度甚爲堅決、未需他人援助、自行坐入椅中、當其行至行刑室時周圍空氣甚爲緊張、室門開啓時霍氏立於其前、留有片刻、以待室門之全開、俾獄卒得自勞走入室中、霍氏上身穿一灰色之襯衫、露其前胸、褲係褐色、不復成形、足穿睡鞋、新由獄中理髮匠爲其理髮（光可鑑人、右足之褲已經撕破、俾便裝置電極、霍氏就坐電椅後、行刑人伊列華及其助手即將潮濕電綫週繞其全身、電椅之前則有證人十二人、新聞記者六人靜聽其遺言（但霍氏迄未有何陳述）、行刑人漸走至椅後、開啓鐵箱之鎖、並在電椅之旁佈置橡皮、以待其助手之信號、然後撥動電鈕、一響之後、霍氏身體向前蜷曲、於是再行切斷電流、重行增加極度電流、始行關閉、數分鐘後即由醫生檢查遺體、並宣告霍氏已死、（三日國民電）

◉特倫頓　霍浦曼之死訊傳至其妻之耳、其妻之神經頓失常態、大呼其夫死於非命、並稱「余對余夫之信仰、絕不動搖、余不獨不覺其爲余夫之所恥、且覺其能爲余夫之光榮、余深信此事之眞相、終必有水落石出之一日、殺死彼者、終必不獲良心上之安寧也、」（三日國民電）

蘇聯發還日兵屍體
屍體抬運過境日俄軍舉槍致敬

【莫斯科】根據蘇聯與日本外交代表協定、已將三月二十五日衝突中被殺日兵二人屍體、於四月二日在蘇滿邊境鄰近衝突地點移交、參加移交典禮者、在蘇聯方面有該地邊防軍隊長哥爾金上校、遠東區邊防軍部代表爲班諾維赤上校、及軍醫台米道夫、日本方面有少校二人、軍醫一人、蘇聯方面有騎兵一隊、日本方面亦有軍隊越境參加、談判結果、詳記關於移交「一九三六年三月二十五日衝突中被殺於蘇聯境內之日兵二人屍體」草約中、二人一爲大尉、一爲兵士、當屍體抬起運赴滿境時、雙方軍隊均致軍禮、（四日塔斯電）

【莫斯科】遠東邊防軍二十七人、因其在最近邊界衝突中、謹愼勇敢、已於今日獲得蘇聯獎章（四日塔斯電）

蘇俄飛機偵察綏芬河

【哈爾濱】據此間某機關接到情報、三日下午三時左右、有蘇俄偵察機一架、在東部國境綏芬河市上空出現、偵察附近各地情形、經半小時後、向克羅白可伯方面飛去、（四日同盟社電）

莫斯科海參威通話

【莫斯科】莫斯科及海參威間、現已直接通無綫電話、全程計有九千𠺨、羅米達云、（四日塔斯電）

台灣煤油推銷閩省

【福州】台灣出光煤油公司、擬在閩推銷煤油、派代表佐藤稔雄來福州、調查本省煤路運銷狀況、（四日中央社電）

朱文伯談 封車匪散匿深山中

【福州】劉和鼎三日由滂來省、定六日回防、保安第五團長朱文伯今來省謁陳儀、趙南、報告軍務、據談、封車匪魏耿股尙剩四五十、散匿深山、西洋坑匪巢已焚燬、省銀行副經理韓疆士、稽核所工程師王鑑、仍陷匪中、我軍正窮搜、務期救出此二人覆命、（四日專電）

閩省實行新會計制

【福州】省府決實行新會計制度、以便統一管理、並設經理會計制度委員會、以葉于沅・錢大鏞・等爲委員、（四日中央社電）

伍廷颺今日可到杭

【杭州】浙建廳長伍廷颺五日晨由粵乘機飛滬轉杭就職、建廳方面已派秘書赴滬迎迓、（四日專電）

地政學會年會開幕

【杭州】中國地政學會第三屆年會、四日上午十一時行開幕禮、下午第一次會議、一致決議對蔣院長爲吾國復興運動之努力、及實行本黨政策之忠勇、致電表示欽崇、並請迅速成立中央地政機關、實現本黨土地政策、電云「南京行政院蔣院長勳鑒、値玆國勢阽危之時、我公領導羣倫、力謀民族之復興、堅貞沈毅、勞苦功高、而於總理之土地政策、推行尤不遺餘力、本會第三屆年會集於杭州、出席會員景仰宏猷、一致決議、竭誠擁護、誓爲效命、並請迅速成立中央地政機關、實現平均地權、特此奉達、敬希鑒察、中國地政學會第三屆年會叩支、（四日中央社電）

皖省限制米糧出境
糧價飛漲供不應求 限制載運維持民食

蚌埠通訊、皖省各縣、近年水旱頻仍、人民生計、日趨艱苦、去歲皖南遭水災、皖北罹荒旱、迨至今春、災情尤重、而米糧市價飛漲、民食在在堪虞、查皖南向爲產米之鄉、往年因糧食缺乏、致常發生搶米風潮、事後由外埠購至米糧、平價救濟、風潮始息、現在原有米糧、已感供不應求、加以一般米販、不顧民食、逐日採辦大宗食米、輸運出境、致每石市價、已達十元以上之譜、省府爲維持民食起見、特訂定輪帆載運米糧限度、以資限制、皖北當災祲之餘、又値春荒、米糧市價、日趨飛漲、即就蚌埠而論、最近一個月內、麥價每石較前貴至四元、如潁州花麥、每石漲至十五元九角、淝河花麥、每石十六元、黃豆每石亦漲至十四元有奇、而米價之高、尤爲驚人、高飯米每石十八元、次長米則售至二十一元、較之皖南、幾貴至一倍、蓋皖北原非產米之區、所有食米、多運至江南、麥豆來源、俱在潁亳一帶、大多先集中蚌市、然後轉運外省、連日輸出、頗形活躍、頃聞阜陽・鳳臺・等縣、以値玆春荒嚴重之際、災黎遍野、待振孔殷、少數糧食、不應任聽奸商外運、致乏民食之阜陽、已實行禁糧出境、鳳臺亦擬同樣辦理、業電省請示、而正陽振務分會、以阜陽禁糧出境、鄰邑難獲接濟、且災民驚恐、時發生搶糧情事、特電阜陽專員南岳峻、請設法維持、以救災黎、（四月三日）

國際商業電訊
◆四月四日路透社特約商情電◆

金銀

▲倫敦金價　今日略形鬆動、較昨低跌半便士、而爲一百四十先令七便士、

▲倫敦銀市　今日平穩、現貨期貨均跌〇六二五、而爲十九便士九三七五、

▲芝特里銀　今晨開盤略形穩定、因投機買進、致價上漲也、開盤時七月期價爲四四・八〇一四五・一〇、較昨高起五磅音、

滙兌

▲英美　倫敦外匯市場、今晨沉寂而無精彩、英鎊價格鬆動、英美滙價開盤爲四元九角五分半、與昨日收盤價同、五十分鐘後、跌去〇六二五、而爲四元九角五分四三七五、收盤時未有更動、

證券

▲紐約　今日市場開盤牛穩而少精彩、油股因獲利了結而跌、半小時後、多數證券因交易氣象起色而上漲、汽車與鋼鐵股票趨勢堅强、十一時市況一致趨靜、但鐵路股則形堅强、紐約中央鐵路漲至二八・一二五、高起一・一二五磅音、汽車與鋼鐵皆穩定、購者尙不乏人、玆將紐約證券市價列左、

	昨日收盤	今日開盤	十一時
安納康達銅礦	三六・三七五	三七・〇〇〇	三七・二五〇
電廠股票	二三・一二五	二三・一二五	二三・三七五
通用汽車	六九・二五〇	六九・七五〇	七〇・一二五
紐約中央鐵路	三七・〇〇〇	三七・三七五	三八・一二五
紐遮賽標準油行	六六・〇〇〇	六六・六二五	六六・八七五
美國鋼鐵股票	六七・六二五	六八・六〇〇	六八・三七五

棉麥

▲紐約棉市　開盤因有多頭了結、更有套賣、故市價形鬆動、七月期跌去兩磅音、而爲一〇・九〇、旋因台克薩斯州及鄂克拉賀瑪州天氣繼續乾燥、引起投機買進、市趨穩定、十一時市情因投機售出與多頭了結而反動、七月期跌至一〇・八八、較昨收盤價跌五磅音、

▲利物浦棉　今日期貨因多頭了結而跌、五月期收盤價爲六・〇二、較昨收盤低四磅音、

▲芝加哥麥　今晨需求起色、而西南天氣形乾燥、故麥價開盤堅穩、最初半小時內七月期漲起七五、而爲八四・七五、但後因獲利了結與套賣、市乃回跌至八四・五〇、

▲利物浦麥　今日微跌、五月期收盤價跌一二五、而爲九先令十一便士七五、

橡皮

▲倫敦　今晨市況沉靜而少精彩、收盤七月九月期成交價格爲七便士五六二五、較昨收盤低〇六二五、

▲紐約　今晨市場、開盤堅定、因有廠方購進也、七月期漲起五磅音、而爲一五・九八、數分鐘內略有投機壓力、致價稍低、七月期跌去兩磅音、後價未動、玆將紐約物品市價列左、

	昨日收盤	今日開盤	十時半	十一時
七月期棉花	一〇・九〇	一〇・九〇	一〇・九〇	一〇・八八
七月期橡皮	一五・九三	一五・九〇	一五・九六	一五・九六
芝加哥七月期小麥	八四・〇〇	八四・〇〇	八四・七五	八四・〇〇
芝加哥七月期雜糧	五九・〇〇	五九・〇〇	五九・一二五	五八・一二五

●有健康的體質●才有活潑的姿態

▲病魔是美貌的害敵▼

朝夕一杯—中將湯—永保健美．

氣候是時常轉變的。人體亦時有不測災異的。尤其婦女們善病工愁。常致憂鬱成疾。這眞是摧殘女性的最大害敵。

常作悲感的婦女。最易染患婦人病。如果不根本治愈它。就能剝奪婦女們一生的幸福。這種惡魔。眞是可怕。最效的治法。惟有服用「中將湯」才能將它驅除淨盡。「中將湯」能使血液循環良好。新陳代謝旺盛。全身活力加速。凡屬婦人病諸症。服此皆有效果。是乃根本治療的婦科聖藥。

又卵巢內分泌器官整調。能幫助婦女發揮美的勤態。所以女性常在美容及生殖作用的支配中。本劑獨特的優點。即能具此偉大的效能。故能博得全世界的讚許。其信譽早已有口皆碑。

何以「中將湯」能治愈婦人諸病

因其能直接攻到它的病根

婦科靈藥

CHUJOTO

中將湯

主效：頭痛盜汗　腰足僵冷　逆上倒暈　浮腫作惡　下腹疼痛　月經不順　白帶不實　經痛經少　凝血惡露　神經衰弱　產前產後　子宮疾患

另有根據患者病狀調劑之方藥　中將湯精向　總經理東亞公司　直接定購

總經理●東亞公司　上海河南路三三九號　電話九一七三四號

本舖　津村順天堂

本店　東京市日本橋區通三丁目

支店　大阪市南區長堀橋筋一丁目

法西主義的社會基礎（上）

Joseph Barnes作　不忍譯

法西主義，正和它所熱烈頌揚的凱撒相同，是一個古雅的名詞。它不但是形容詞，還是贊美詞。當意大利人恢復古式寬袍與發掘羅馬街道的時候，他們要再找一個偉大的過去光榮的回響，便採用了這拉丁語。當工團主義者與國家主義者爲述法西主義的信條的時候，他們歪曲了它的字義。語言上還帶些非亞里安的異端氣味的德國國家社會主義者，則以另外一個意義看待它。和法西主義者相同，馬克思主義者也對它下着各種各樣的定義。甚至那些既非法西主義者又非馬克思主義者的學者們，也誤認着，曲解着這名詞的意義。

法西主義的現象也和這術語一般的混亂。意國德國和奧國自稱着法西斯蒂國家。巴爾幹半島上與沿波羅的海的若干小國，也常被稱爲法西斯蒂國家。在任何西方國家內，都存在着直認不諱的法西主義者羣或法西斯黨員。可是，隨着法西主義的擴展，這字義卻愈見隱晦了。當政爭活躍的時代，連簡單的文字也得在字義學上發生隨地而異的變化。當托洛斯基，羅斯福總統與日本的少年軍官都被稱爲法西主義者的時候，「法西主義」一詞是需要分析的。在這一詞被應用得和任何階級運動的社會基礎與歐洲國家不同的日本或中國有關以前，發見它的意義是什麼，乃是十分重要的。

在法西主義已得勢的意德奧三國間所表現的法西主義的共通點是法西主義對於現代資本主義的經濟問題的態度。法西主義的政治方法是各不相同的；在對於種族或宗教的態度上面，意國與德國毫不相同。固然，這兩國都具有强烈的國家主義，都爭求政治的與經濟的獨立。但近年來這也是非法西斯國家的一般情形。固然，這兩國都顯示着理論上對於自由民主政治的無可容忍；但也嚴密保守着選舉制度，甚至用以產生大多數擁護的統計的證據，雖然這制度的行使有時是非常奇異與滑稽的。

可是，在這兩國的國內經濟政策上面，我們可以看出一個顯著的類似點。反對組織勞働的分別利益而偏向於大資本利益的法律，是德意兩國所共有的特徵。在意國，强烈的工團主義的傳統幫助着產生社團國家的理論；在德國，法西主義同樣地要求着全國公民從發展民族觀念所得的利益的一致。具體地說，雖然方法略有不同，墨索里尼與希特勒都已打破舊有的勞働組織，禁止罷工權，而且維持在他們國內存在着的財產關係。

在這經濟政策之下，兩國法西主義者公開拉攏的政治的後盾也是相同的。在德國，在意國，以及在若干法西主義尙未得勢的國家，背後運動大都指向着中等階級。小資產階級與無產農民階級在政治上聯絡的國家，就是法西主義最成功的國家。尤其是，當法西主義剛始爭權的時候，及在以後的某一時期，法西主義是把這些羣衆當作它的有力的擁護者的。

在這種處獨占資本家階級的經濟政策，與向較低的中等階級要求擁護的舉動之間，究含有什麼關係？後者是否只是一種狡猾的煽惑的奸計，一種藉以鞏固有力的資本家的控制的政治策略？或者，法西主義的重要意義是否在代表與產業所有階級及無產階級判然不同的一個階級？歐洲法西斯勢力的範圍與否，與它擴張到別洲去的可能與否，須看這幾個問題的回答。

在西方國家，中等階級和把持着金融壟斷着產業的少數產業家分離，並不是什麼新現象。事實上，西歐市民從對有土地的封建貴族的鬥爭，獲得了勝利，他們就不得不遇到這些新篡奪者的挑戰了。這幾乎一直是不平的鬥爭。自由的獨立的商人和職工所組成的商人公會打倒了在貿易市鎭主張着領地權的封建貴族。在西歐，某一短時期內，這些中等階級管理人便利用了擴張的商業邊界從地主的手裏，奪取權力，建立政治的統制權，創造符合他們自己的理想的社會制度與文化制度。

可是，商人公會，以及它所產生的資產階級文化，都不能和有限公司的組織在平等的條件競爭。當產業革命使大規模託辣斯添增機械作用，易動性，及精密分工的可能性這些從來夢想不到的新勢力的時候，中等階級自由資本主義的命運就被判定了。

在一意義上，它還沒有死，它尙未誕生就死了。在另一意義上，它的演說或者任何西方國家的職業戶口調查可以證明：它的羣衆，即使在權力上不發達，至少在數量上是發達的。因爲不僅是由店主，商人和職工所組成的眞正中等階級，還有農民的大部分，商業社會的雇員，以及所謂自由職業者，都是屬於它的範圍之內的。

凡拉蒙

立止一切疼痛

經來疼痛請服凡拉蒙

各大藥房均有出售

英兵又進抵滇境

武裝二百名佔領景冒

當地官民已提出抗議

昆明通信、雲南與緬甸接壤、緬甸英兵、前年進駐班洪、強自築路開礦、與我方發生衝突、事後、雖由中英兩方派員會同查勘滇緬界綫、但直至現在、尙未將界綫定好、不料頃接瀾滄方面報告、二月二十一日、又有英兵二百餘名、附機關槍四挺、軍裝三百餘馱、突入雲南境內、將瀾滄縣第二區之景冒地方強行佔去、並在其地設置無綫電、作種種軍事工作、惜以交通不便、國人遂不易知其眞相、茲將情形、紀述如下、

交涉經過

英兵佔領景冒後、瀾滄縣第七區區長張鼎新、卽致函詰問英方、原函文云、英軍執事先生電鑒、頃據我區民衆報稱、月之二十一日、有英國武裝軍人二百餘名、馱子三百餘馱、開入我縣景冒地方駐紥、不知來作何事、懇祈轉詰等情前來、查國際間凡有軍事行動、事前須雙方訂約簽定、並照會我政府令行所屬遵照、始能入境、今我民衆未奉明令、貴軍卽擅自入境、肆無忌憚、姑不論有無侵略野心、其藐視我國國權、並違背國際公法、顯而易見、現我民衆憤貴國之無理、已一致團結、誓死抵抗、誠恐民衆誤會、發生意外、致失邦交、用特佈達、尙希貴軍查照見覆、是爲至盼、專此卽請旅祉、大中華雲南省瀾滄縣第七區區長張鼎新謹啓、

信去後、英方的回覆、是寄來佈告一張、原文如下、

中英會勘滇緬南段界務委員會、爲佈告事、現在中英兩國政府各派委員、會同中立委員查勘滇緬界綫、爲了這個目的、必先測量地圖、所以目下派出中英測量人員前來工作、雙方測量隊、决不干涉本地、土目伙頭和人民一切的僱工、和備辦的物件、都照價給錢、本地土目伙頭和人民、也不可干涉、雙方測量人員的工作、更須幫助他們、使他們能够快快的平安的做完了事、本地土目伙頭和人民、不可損壞測量隊所立的記號、測量隊不過測畫本地的地圖、他們絲毫不決定兩國的界綫、以後地圖做好了的時候、兩國的委員、再親來調查、關於界綫的事、貴人民應該安安靜靜、不要驚慌、也不要紛擾、人民的東西、必給錢後才可以取得、一切的僱工、也照樣給錢、測量隊和他們的衛兵、决不干涉本地土司伙頭和人民或房產或田地或農作、特此佈告、

英國委員（春花色章）（藍墨水簽名）

中國委員梁宇皋（色同是春花）

尹明德

西歷一九三六年正月　日（英方關防）

中華民國廿五年正月　日（中方委員關防）（印色同）

佈告可疑

瀾滄縣第七區區長與英方交涉後、英方寄來之佈告、可疑之處甚多、英軍既要入我境內測量、事前何以不通知我政府、乃將其武力擅自入境、此其一、雙方所用關防、印色一樣、英方委員圖記與我方委員名章、均爲春花色、英方銜名年月列前、我方列後、而用關防則我方在上、英方在下、並未平列、似乎不合、雙方大員、諒不出此、此其二、旣名曰中英會勘滇緬南段界務委員會、共行文當用委員會關防、今不特無委員會關防、且併中立委員之銜名而略去、此其三、英方年份書爲西歷一九三六年、我方書爲中華民國二十五年、月份均書爲正月而不書日、査公元少用正月字樣、此其四、不久以前、我方奉縣府令、中英委員及中立委員已由戶算而下、今該隊自稱測畫繪圖之英軍、竟從緬甸而來、此其五、英方文告內所云土目伙頭等名目、我方廢去已久、現改用區鄉鎭閭鄰長等名目、彼全不知我內政之組織、此其六、英方所來人員、我方委員及中立委員並未在內、如此重大問題、竟由英方片面測量繪圖、統其重兵入境、此其七、中英兩方所爭地段、係在瀾滄第二區之西、測量繪圖、當由第二區之西起、今則不然、其繪圖段伸入內地之孔明山、顯然不待會勘、我第二區所屬地面已入英緬、英方純以繪圖爲侵略、此其八、英兵一抵景冒、卽作種種軍事工作、斷非從事測量行爲而應有此、此其九、有此九點、可知英方之文告、係出於揑造、蓋欲借此以朦混我民衆也、

進兵步驟

慨過去有一籍貫不明之外界傳教士、名永維禮者、在瀾滄一帶、大設「撒拉堂」、（卽傳教堂）廣爲傳教、用盡種種方法、誘引我民衆入教、更用英文字母、併成各民族土話、編纂成書、以教導之、一般愚民、因而被其麻醉者不少、彼在瀾滄一帶經營凡三十年、「撒拉堂」廣設二百餘個之多、凡設有「撒拉堂」之地、幾乎自成一特別區域、一切皆操之於「撒拉堂」、不歸我管轄、其勢力之大、可以想見、民國十八年、經當地政府、訴之於國府外交部、請英方撤去、然其勢力已養成、並有永維禮之子楊海洛、繼其父仍在經營、以致造成現在英軍擅進之導綫、英軍前進的路綫、據瀾滄縣第七區民衆通訊社之紀載、頃悉英軍入滇之舉、其要人曾有密議謂「此次會勘界務、關於班洪廠、曾經由雙方委員到該廠附近勘劃交涉、該廠乃彈丸之地、得失不足爲憂喜、惟瀾滄所屬十八土司地、務達奪取之目的、現在前進之方法、係由後方節節逼進、如由緬甸開來一部駐紥邦養、則邦養駐兵進紮邦桑、邦桑駐兵、又進紮燈盞河、燈盞河一部、進紮景冒、駐景冒者、進紮孔明山、如是推進、直達班洪等處、」現在英軍進佔景冒後、卽在其地設置無綫電、努力軍事工作、並陳貨設市、以誘惑我方之不良份子、作煽惑擣亂我方之種種動作、更於凡有教堂之地、卽補助教徒、且分兵駐防、蓋已設教堂之地、人民已受其洗禮、而早投誠於敵方之下、受其驅使也、

民衆呼籲

英兵進佔景冒後、瀾滄縣民衆、萬分憤慨、並一致團結、共守國土、日前會散發各種快郵代電、茲錄其一、以見一班、「萬急、頃據確報稱、「昨二月二十一日、有武裝英兵二百餘名、附機關槍四挺、馱子三百餘馱入、我境內、現駐二區之景冒地方、不知是何居心、殊難懸揣、查此項英兵擅自入境、事前並未照會我政府、竟敢恃其武力、橫衝直闖、不但藐視我國國權、且違背國際公法、是可忍孰不可忍、現在戰區民衆慨縣亡之無日、已全付武裝、一致團結、誓與英人作殊死戰、務將此項英兵驅逐出境、決不作絲毫之讓步、當此存亡關頭、萬不能以寸土與敵、若漠然置之、勢必爲東北之續、尙望各界同胞急起團結、爲我後援、共挽危局、不勝迫切企盼之至、」（三月十二日）

日人在哈爾濱投資工業統計

各種大工廠十二家　投資一千九百餘萬

哈爾濱通訊、自僞組織成立後、日人投資於哈爾濱工業者、爲數漸多、迨自中東路非法交易成功後、日本大資本家、更踴躍來哈投資、茲將最近之統計列下、（單位千元）

名稱	資本金	工場投資	一年平均使用工人
哈爾濱洋灰	五、〇〇〇	三、三〇〇	一三〇
大同酒精	一、六七〇	一、二〇〇	一三〇
大滿忽布麥酒	二、〇〇〇	一、三七〇	一三〇
北滿製糖	一〇、〇〇〇	二、一〇〇	三五〇
日滿製粉	二、〇〇〇	四、二〇〇	一二〇
滿洲電業	九〇、〇〇〇	七、〇〇〇	二三〇
滿洲顏料哈支店	一、五〇〇	一五〇	二五
哈爾濱窰業	二〇〇	一〇〇	六〇〇
大華公司	一〇〇	二五	一五
日滿釀造	一〇〇	五〇	三五
葡萄釀造	二五〇	一〇〇	八〇
計	一三、八二〇	一九、五四五	一、八五〇

宋哲元在津談片

冀察防共無虞

外交問題正在洽商

天津通信、冀察政委會委員長宋哲元、一日晨九時許、乘汽車赴大沽口校閱劉汝明部四十一師劉振三旅、同時沿津沽汽車路勘視工程、由天津至大沽之汽車路、前經津市府商妥二十九軍劉師、派兵一團、限二旬內、自天津大沽兩端、同時興築、平治土路、以便通行汽車、中間溝渠、修洋灰橋樑十六座、則由工務局招標興築、此路完成後、津沽交通、除北寗路與海河而外、當更便利、宋是日勘視、以風勢甚大、至午後二時許卽返津、宋此次來津、連日與日方要員會見、對華北防共・冀察外交・諸端、頗多接洽、一日午後四時、津市記者特往訪謁、宋延見後、爲談話如次、「余在津猶有旬日勾留、日內或行外出、亦僅係檢閱津郊附近駐軍、當日卽可返回、赴魯唔韓（復榘）一說、並非實在、晉省共禍、據連日所聞、晉軍勦擊、已轉順利、惟眞相猶未盡悉、并聞朱毛尙未入晉、擾晉者約萬餘名、屬於彭德懷・徐向前股、河北省防共、决無問題、二十九軍現有四師、一師留守察哈爾、兩師衛戍平津、一師散駐冀南各地、本軍訓練、自來灌輸以兵卽是民、民卽是兵常識、共匪卽使有意煽惑、諒難如意、本軍能與民衆翕合、防共當可收協力之效、近來外傳本軍擴編一師之說、絕非實在、此當係保安團增編之誤傳、冀省爲加强地方自衛力量、編練保安團隊三團、年約費欵百餘萬、卽以整理舊有各縣地圍警附加捐撥充之、爲政者在於袪民痛苦、日前余往保定視察、得知各縣附加有在四十種以上者、地丁實際每畝一兩、而附加超過數倍、故當令廢除三十六種、并通飭全省各縣、以後地畝加收附捐、至多不得超過四元、如此與民休息機會、邪說亦不至再入、順德平鄉、日前盛傳硝民因淋私鹽與稅警衝突、經派軍隊一團鎭懾、業歸平靜、日方對於華北防共、殊爲注意、連日雖已與日方要員唔見、但并未作何具體表示、冀東外交、正在接洽、頗猶無頭緒、察北事件、并未由羅外交特派員接洽、此關係重要問題、亦絕非渠所能負責、余與松室雖然見面、祗限於酬酢、渠亦因乍來中國、一切未及談商、日方政策、似在盤旋未定、最近永見（津駐軍參謀長）亦許歸國請示、華北日駐軍、現有三千人上下、按諸條約、許駐八百名、聞擴充後、將增加五千餘、其駐劄地點、亦未向我方提示、此則關係冀東解決與否問題、若冀東僞組織不撤消、新軍開到、必駐戰區以內、不然、則須經我方同意也、華北走私猖獗、殊屬嚴重之事、日內派津海關監督林世則晉京辯陳、請示一比較妥善可行辦法、因現在關稅率過高、人造絲等一包原本爲一百五十元、勢須每包賠虧二百餘元、售三百五十元、若加運費及關稅到津後假使偸稅入境、每包可售百八十元、除本之外、可淨利三十元、執此爲例、當然走私者猖獗、但我爲關稅完整、决不能單獨對日貨減稅、或華北海關另訂單行稅則、然於此兩辦法外、必得別求良策、以遏來源、否則我受損失殊鉅也、」（一日）

晉陝勦匪形勢

高桂滋談

共匪竄晉原因爲覓食　一個月內陝匪可肅清

高氏最近由陝抵平

北平通信、八十四師師長高桂滋、上月十九日由綏德防次、飛赴西安、於昨（二日）日由西安飛到鄭州、留一宿、於今（三日）日晨十一時許、復由鄭州飛抵北平、在南苑機塲降落、高下機後、卽入城返私邸休息、下午分訪此間當局、定明（四日）晨進協和醫院檢查身體、預定在平勾留一週、始返防次、督剿殘匪、記者今（三日）午訪高於其私邸、承高以晉陝剿匪情況相告甚詳、據稱、「關於晉省剿匪軍事、極爲順利、河東渡口如三交鎭辛關渡・等要隘、均經國軍收復、惟河西渡口、尙在匪軍手中、但不久決可克復、外傳竄晉之匪、有將回竄陝北說、本人（高自稱）並未接得報告、查匪在陝北、因糧食無着、始傾巢竄晉、以理度之、回竄之說、殆不可信、據探報、竄晉之匪、晉北有千餘人、均匿深山中、晉南洪洞縣附近之匪、數較爲多、晉西一帶、係零星小股、不足爲患、上述各匪、事實上已陷於大包圍中、不久決可聚殲、至於陝北情形、匪數約有二萬人、均散處各地、形同流寇、有槍不足萬枝、其中以劉子丹股三千人、較稱整齊、然亦不足爲慮、蓋剿匪軍數目、十倍於匪、剿除當不困難、惟各軍給養、

南市王家碼頭　趙南石　三大靈藥

天然治瘋草

固精補腎丸

天然治咳草

外埠經理

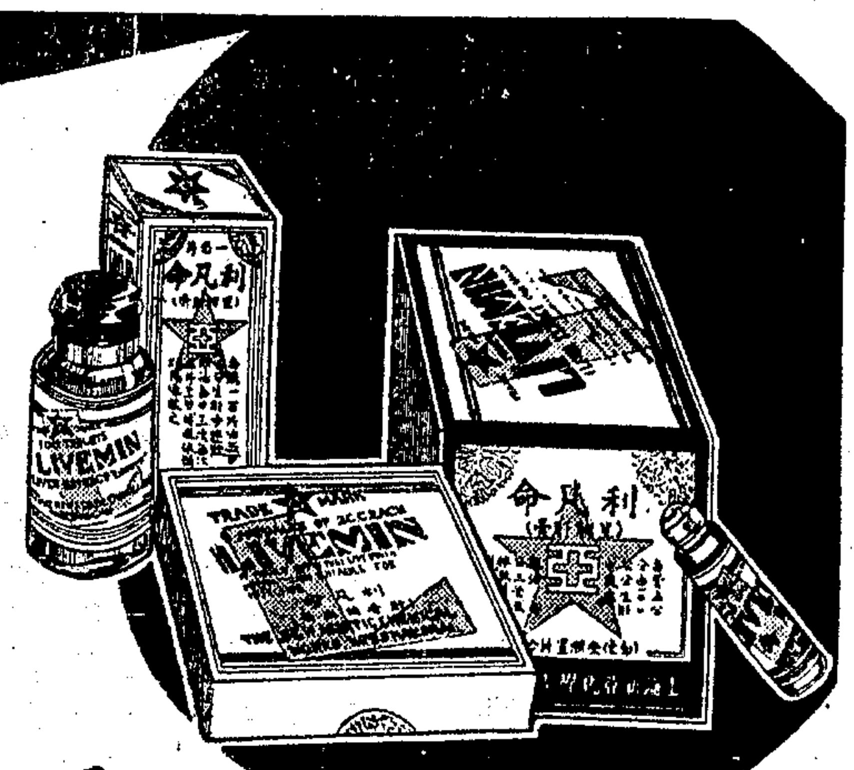

貧血最新治療方法，服用肝膏最為合理，蓋肝臟中具有產生新鮮血液之物質，已為醫界公認之事實，

『利凡命』即國產肝膏製劑中代表的製品，質料濃厚，製煉精密，絕對不含金石霸烈之品，

主治

貧血萎黃，食慾不振，年老血虧，小兒體衰，青年發育時期之血液不足，大量出血後之貧血，重病後之血虧衰弱，產前產後之血虧瘦弱，

上海新亞藥廠製造

各大藥房均有出售

上海廈門路浙江路西首 電話九一八三五號 生達信封廠

機製信封

機器製造 堅固整齊 薄利主義 定價素低
價目 每千 壹元壹角起
加印牌號 用仿宋體 或正楷體 印工奉送
（贈送樣品）各種信封備有樣品二十餘種函索請附郵票五分即寄

鳴謝周振禹醫師

周振禹醫師眞是一位名不負實的內科專家敝人患內病數十年蘇滬名醫診治幾超半數終不得愈去冬在滬得遇周醫師連治三次即得全愈至今逢寒未發感激不已細細調查這位醫師不獨醫科專家并深究藥物又是藥師專科所以用藥無絲毫苟且所謂對症發藥百發百中敢告海上諸君子凡負痾者勿錯過此良醫也診所上海大陸商場四〇八號 吳縣胡良瑞敬啓

雙洮閣費氏舊藏書畫展覽會

鄙人此次願出舊藏名迹以供哲眼雅賞尙希各界不吝賜教今日第一天實價無讓當日回換 費南藝啓◉地址北京路貴州路口湖社

賀天健先生近作展覽會

（地點）西藏路寗波同鄉會 （日期）四月三號至五號 今日最後一天決不展期 （時間）每日上午九時至下午六時止

舊藏古今書畫展覽會

四月四日起五日止陳列西藏路寗波同鄉會樓下大廳
中國畫會謹啓

不甚充足、故軍事進行、稍覺遲緩耳、參加剿匪之東北軍、對剿匪已有經驗、張學良）副司令頃已下令、限一個月以內、肅淸陝匪、度不久將大舉圍剿、已收復匪區之政治工作、則爲建設兵村住宅、收容之難民、卽由軍隊保護、以免再爲匪利用、該項收容處所、係每距十里、卽建一寨堡、投誠難民、均居於此、而由駐軍保護、緣徐海東·毛澤東·兩匪部竄陝後、因人多糧少、卽不斷向貧民徵發、以致怨聲載道、失去信仰、當初匪雖會以沒收富人之糧、以濟貧民爲餌、但頃已證明純屬騙人政策、最近匪又向民間徵發壯丁、而每日由前綫運回之傷兵、泰半卽爲當地壯丁、目擊心傷、益啟人民興兎死狐悲之感、故官軍開到收復之匪區時、人民夾道相迎、籲請收容、收容後之食住問題、正由負政治工作責任者、負責辦理、本人在平留一週、卽返防次、督剿殘匪」、（四月三日）

甘省府 舉辦小本借貸

—救濟平民小本營業— —並令各縣取締攤款—

蘭州通訊、甘省各縣、因過去天災人禍、以致農村破產、人民無以爲生、近年來政治方面、雖已漸上軌道、人民得以蘇息、農村亦逐漸活動、惟一般平民、仍感生活困難、甚至無有着落、雖欲謀一小本營業以爲生活、亦苦無資本以資周轉、現在省垣雖有農村信用合作社之設備、而一般局外之普通平民、仍屬無法謀生、省政府于主席、有鑒及此、特飭本省平市官錢總局「籌設小本借貸處、仿照平津等地之小本借貸辦法、如有平民前往借貸者、卽酌量情形、予以小本借貸、該局現已遵擬辦法、俟呈准後、卽可着手籌設、先由省垣創辦、將來該局資金充裕時、再酌量各地需要情形、設法普及各縣、以利平民、省府於救濟平民小本營業之外、同時又深念民間痛苦、當以本省各縣區保甲長、每有藉辦保甲爲名、擅向民間攤派款項情事、以致民衆不勝負擔、彌感痛苦、因特發出佈告、嚴加取締、並分令各縣局長切實嚴禁、其佈告文云、「查本省各縣局辦理保甲、專爲肅淸匪類、保衛治安、乃近據報告、各縣區保甲長、竟有任意向民間攤派款項情事、若不嚴加取締、貽害殊非淺鮮、除分令各縣局長切實嚴禁外、合行佈告、仰該縣區保甲長及民衆等一體遵知、自此次佈告後、倘再發生前項攤款弊端、一經查出或被告發、定卽依法嚴懲、決不姑寬」、

湘省府顧問 劉穗九談湘政

—湘當局竭力保存固有文化—

京訊、自粵漢鐵路將通車消息傳佈後、沿綫各省、與中央及各方面、關係益爲密切、而湘省又居該路綫之中心、故湘省一切情況、更宜爲國人所洞知、頃悉湖南省府顧問劉華瑞（號穗九）君由湘莅京、記者因訪於中央飯店、就詢關於湖南情形如下、記者問、外傳湘省趨重保守、而何主席思想尤舊、未知確否、劉君答云、湖南於固有文化淵源甚深、往年美國人欲在中國辦一大學、經長期考察、遂確定在湖南設湘雅大學、蓋用意係於文化最守舊地方、才能發生最新文化、何鍵先生、並非頑固的守舊、他的用意、與美國創辦湘雅大學之初旨相同、余（劉君）徧遊各國、知各國對歷史文物、都非常愛護、博物館圖書館之多、就是專爲保存古代文獻的、中國革新之士、誤解維新爲打倒固有文化、且有不讀中國書、廢用中國文字之運動、實爲全世界所笑、卽蘇俄亦無此種舉動、問湘省對中央政府如何、答湘省自何鍵先生主持軍民兩政後、七八年來、卽抱定專做地方工作宗旨、認爲一個國家前途、果各省都能奉公守法、振興地方文化政治、則集各省的善政、自然可造成强盛的國家、惜湘省財政拮据、雖軍民合力從事建設、終有力不從心之憾耳、問湘省祭孔之事、可得聞乎、答孔子爲集大成之儒、如各國政府與社會之爲莎士比亞·福祿特爾·康德·以及各大文藝家、舉行紀念典禮、表示仰慕相同、且祭孔子之音樂與舞儀、湘省保存頗完整、近有某國音樂大家雅夫沙莫君等、欲去湘省專門考察研究祭孔樂舞、與苗族音樂及歌舞、以其認爲有國際文化上價值也、問前見報載何鍵先生不以左傾思想爲然、不知對聯俄主張如何、答中國左傾思想份子、多無眞正國際知識並且多數連俄國都沒有去游歷過、他們不過夢中幻想的共產主義、對蘇俄的提倡俄國本國文學、整理文獻、努力實業、人人皆須有專門技術等好處、完全不學、專門去唱口號說空話、做種種破壞的工作、所以不贊成、至於聯俄與否、乃國交問題、自有中央政府負責也、問近日傳聞湘省府有改組消息、確否、答湘省府同人、都能努力從公、感情融洽、而近年建設成績、不但爲國人所瞭解、卽各國人士考察湘省者、皆交相稱譽、對湘省領袖與其措施之事業、多披露於西文各報、而中國處此危急存亡之秋、中央當亦樂有此屛藩、不致輕易有所更動云云、

松江 王專員視察各縣

行政督察專員王公璵、近由秘書處通知各縣、定期視察所屬各機關、預定五日視察松江縣、六日由松至上海縣境、七日至嘉定、八日至青浦、九日至寶山、十日返松、十一日至十三日檢閱水陸公安員警、並召集各縣縣長會議、十四日至南匯、十五日至川沙、十六日至奉賢、十七日至金山、隨行人員、亦已派定、

蘇州 湖田登記展期一月

江蘇省政府、爲淸理太湖湖田起見、特在蘇地設立太湖湖田淸理處、委派董彬藻爲主任、自本年二月份起、舉辦太湖湖田登記、在橫涇等鄉分設登記處三處、辦理登記事宜、惟因一般瀕湖農民、不明眞相、相率不前、致登記不甚踴躍、董主任爲便利農民起見、定於今日（五日）起、展期一個月、俾瀕湖農民迅赴該處登記、以安生業、

一部份公娼昨已開市

吳縣公安局舉辦公娼事宜、籌備以來、四月於茲、登記公娼、一二三等共有二百餘人、現已將驗無梅毒及白濁之一等娼林香泉等二等娼娟娟等二十八名、發給准許營業執照、已於昨日（四日）起、在民慶里等處開始懸牌應徵、惟祇准在院接客、不許在各旅社兜攬、及往各菜館出堂差、至於尙有二三等娼一百七十餘人、須俟縣立醫院檢驗手續完竣後、再行給證營業、公安局一面飭屬嚴查私娼、

崑山 匪刦農民慘受重傷

邑屬第四區支浦鄉附近之野人廟、地處荒僻、素爲盜匪出沒之區、本月二日晚十一時許、突來匪徒十餘人、手持匣子砲、破門入紹興人種客田之秦小元兪阿三家搶刦、秦等由夢中驚醒、急往他處躲避、當被刦去白米十餘石、及其他衣服等物、隣居秦玉堂黃景山等聞警、前往援救、致被匪開槍射擊、黃景山受傷尙輕、而秦玉堂則大腿骨已折斷、各部受傷至重、且流血過多、生命垂危、

無錫 縣府查封中外藥房

縣公安局督察處、於上月二十四日、在北大街太和藥房、查獲巴比乃爾嗎啡針、暨海洛英針、因逾規定數量、遂將該藥房司賬楊遂良、帶局移縣訊押、隔日、並將太和藥房查封、嗣據獲犯楊遂良供稱、開設中外藥房之胡樹棠、實爲太和藥房之大股東兼總經理、而經理則爲陸雲翔云云、昨日縣府特令公安局携帶封條、前往將中外藥房暨周師弄胡樹棠家、又南方泉陸雲翔家、三處店面房屋一併發封、並以陸等均在逃、已報由省警備司令部通緝、

專署嚴禁農民暴動

行政督察專員公署、據吳縣縣長鄧海翔呈稱、該縣有少數地痞農民、假借田租問題、煽動農民、聚衆暴動、甚至焚燒民舍、搗毀公安局所、似此目無法紀、非惟地主產益毫無保障、卽地方治安亦被破壞無餘、亟應嚴厲取締等情、減專員據呈後、已印發布告、嚴禁農民暴動矣、

金壇 金壇縣長當庭收狀

江蘇省各縣、兼理司法甚多、金壇縣卽其一、惟該縣民刑訴訟、當事人往往有不識字者、每涉爭端、在鄉不能調處、卽赴城延請訟棍、代爲撰狀具訴於縣府、訟棍乃從而包攬之、變本加厲、每有纏訟經年、拖累不休、甚至有揑詞誣告、希圖陷害者、縣長楊卓茂、前在奉賢任內、遇有訴訟疑難案件、常親自出庭審理、必求廉得其情、公平處決、此次調任金壇、查前任祁縣長希捷、曾擬有當庭收狀辦法、呈奉江蘇高等法院指令核准辦理、楊因查閱此項辦法、確能防止訟棍包攬詐財之弊、並可杜絕誣告、減免人民之訟累、特於前日、布告賡續當庭收受訴狀、收狀時間、每日上午十時起至十二時止、下午三時起至五時止、刑事重要案件、卽隨到隨收、收狀時、由縣長或承審員親自詢問、經書記員作製筆錄、當事人校閱無誤時、卽以之代替狀稿、如遇不識字之當事人、經書記員當庭朗讀後、其效力與親自校閱同、

常州 烟犯在所相繼病斃

武邑縣府、奉令舉辦烟毒犯總檢舉後、所獲城鄉烟犯、爲數甚多、類多羈押於藥王廟烟犯第二分駐所、各烟犯到所後、均感失癮痛苦、以致日前病斃四名、本月三日、又病斃姚紀法一名、管獄員李于銳、並將病危烟犯朱培生錢榮生等十二名、呈報縣府核示、

鎮江 全省禁烟會議將舉行

蘇省禁烟委員會、以全省禁烟會議、舉行在即、特於昨（四日）召開委員會議、主席周厚鈞、首由主席報告本會最近工作情形、次討論籌備全省禁烟會議及六三禁烟紀念等要案、該會對於本月二十廿一兩日召開全省禁烟會議、極爲重視、各縣地方禁烟意見、昨特決定郵備集中提案、儘於本月十五日前彙齊、由會分別審查、以便列入議事日程、

丹陽 浙農學院學生來丹參觀合作事業

國立浙江[illegible]大學農學院農業社[illegible]系[illegible]調查隊彭師勤等、[illegible]浙農學院學生鄭厚博許超等一行、於一日蒞丹參觀合作事業、先至丹陽[illegible]合作實驗區、詳詢工作狀況、當由李主任接充解答頗詳、旋赴西門外參觀姜堰鄉蠶桑合作社辦理情形、當晚八時該隊已乘車赴鎮矣、

南通 專署審理區屬匪案

通屬各縣、土匪披猖、全省保安司令部、已令知南通區專署、審訊各縣情節重大匪案、近日各處解到獲匪甚多、致軍法官趕辦不及、專署員已呈省請准增設軍法官一人、分別審問烟毒及匪案、

蘭谿 金華愼源錢莊鉅刦案破獲經過

上年十二月三十一日下午六時、金華西大街愼源錢莊、突被盜匪三人、僞託購取航空獎券、由該莊夥友勞質開前往開門、三盜蜂擁而入、刼去雜路一元鈔票二百二十七元、中國銀行五元鈔票（多數印有金裕字樣）七千二百元、現洋一百五十元、內含鉛二元、全銅一元、銅幣上書有「飑」一字印二角輔幣券三十七元、一角輔幣券二十元、雙銀毫角一百八十三枚、單銀毫角五十枚銅元十五枚、當時通知該縣軍警機關分頭查拿、卒無所獲、省當局亦極注意、蘭谿縣政府、以金華昆鄰蘭谿、交通便利、此項盜匪、深恐逃匿該縣、危害治安、疊經召集所屬員警、詳予研討、決定協緝、嗣於本年二月間、發現住居該縣社塘鄉下沈村地方葉年慶、與住該縣溎溪鄉新橋地方鄭阿和鄭龍游鄭慕春等三人、大有可疑、乃於三月三十日上午一二時、分飭偵緝隊前往搜捕、果在鄭阿和家、抄獲中國銀行五元鈔票二百八十元、（多數印有金裕字樣）銀幣五十元、在鄭龍游家抄得中國銀行五元鈔票四百五十元、一角銀五十枚、（內有香港小銀幣一枚）銀幣四十二元、內有全鉛二元銅質一元、書有「飑」字、在鄭慕春家抄獲中國銀行五元鈔四百二十五元、（亦多數印有金裕字樣）銀幣二十二元、在葉年慶家搜無所獲、於其身上搜得鈔洋六元、雙銀毫角五枚、輔幣券七角、鄭阿和鄭龍游及葉年慶、當場拘獲、鄭慕春則因先一日出外買牛未歸、致被脫網、經訊同贓證解縣偵訊、始悉本案係由該愼源錢莊店夥朱萃銘、（現年三十歲義烏人住蘭谿南門外朱同茂猪行面孔長剪平頂着灰青洋布長衫瓜皮帽）於上年廢曆十一月間、前往永昌約會葉年慶、僱用鄭阿和鄭龍游及鄭慕春等三人、前往搶刦、於十二月三十日由葉年慶伴送鄭阿和等三人至蘭谿縣城、翌日（卽三十一日）前往、先期由朱萃銘約定在金華縣城大橋首茶店會面、當於下午三時左右到達、晤朱萃銘後、三犯遂朱敎唆、於六時前往搶刦、當時朱萃銘亦在該錢莊中、至在逃之朱鄭二犯、經該縣分別函令所屬協緝矣、

寗波 城區墳墓限期拆遷

鄞縣城區各鎭墳墓、經縣府令飭於本月十五日以前、向各鎭公所聲請登記、各鎭公所均已通飭遵辦、現縣府通告、凡舊市區內墳墓、無論實墳浮厝、一律限於本年五月十日以前、由墓主自行拆遷、故江東江北·南郊·西郊·各鎭公所、將墳墓登記截止、已登記者、均令依限拆遷、

來函 湘鄂贛邊區勦匪總部函

逕啟者、閱三月二十五日貴報「湖北農村雜寫」欄內載、有三十五旅軍紀不佳及酷殺良民李奇生等四名各節、不勝駭異、查三十五旅隸屬本部指揮、在鄂南一帶勦匪、甚著勞績、軍紀亦佳、至於匪探李奇生等一案、其事實更與貴報所載不符、顯係貴記者傳聞失實、緣李奇生等均於民國二十四年四月爲匪第七團團長趙幹卿之命、假借小貿由八斗山起身到崇陽一帶刺探駐軍情形、於是月二十日到洪F、身藏匪方暗語一束、卽被三十五旅[illegible]、解送旅部、經旅部一再審訊明確、依法判處死刑、並經本部核准在案、足見鄭良爲匪、顯非事實、事關軍譽、相應函請貴報登載更正爲荷、此致申報館、湘鄂贛邊區勦匪總指揮部啟、四月二日、

體重增加二十磅

於服用韋廉士醫生紅色補丸不久之後

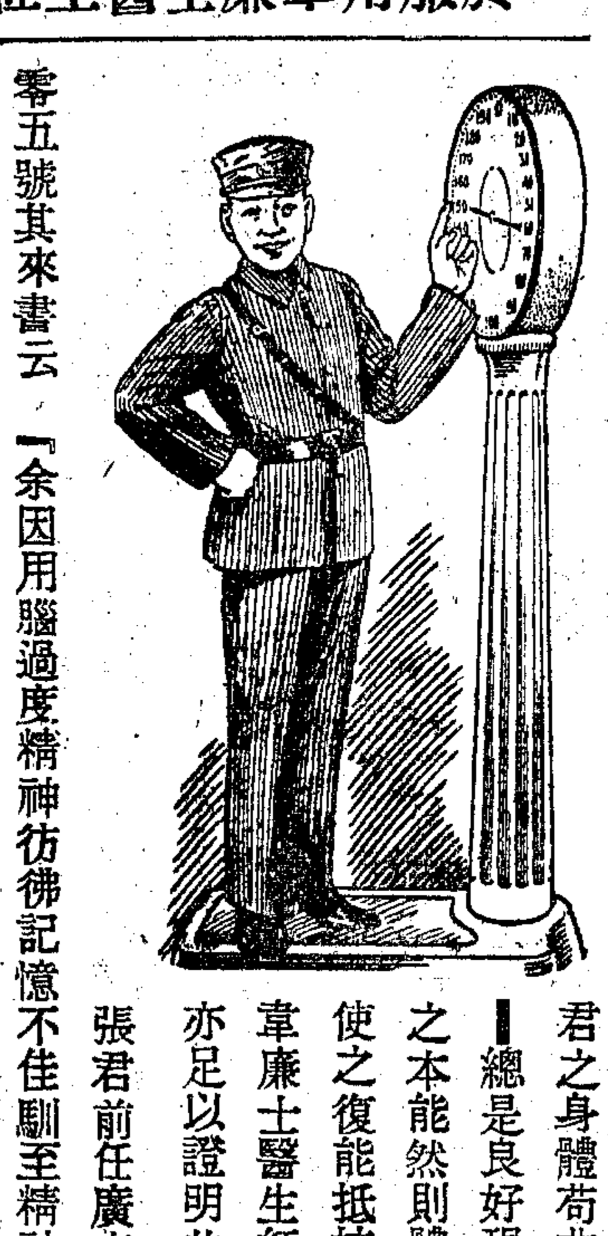

君之身體苟非已經過胖則體重增加—尤其是因疾病衰瘦之後—總是良好現象夫體重減輕原因血液失其培補人身細胞損耗之本能然則體重增加當然爲表示問題之反面矣既衰之血液欲使之復能抵抗疾病復能培補損耗服用世界馳名補血健腦良品韋廉士醫生紅色補丸實係最可靠方法之一下列張毅之君一例亦足以證明此丸如是之功效焉

張君前任廣東高等師範學校軍事教練員現寓廣州連新路一百零五號其來書云「余因用腦過度精神彷彿記憶不佳驅至精神衰弱驚悸怔忡藥物紛投均無卓效最後聞悉韋廉士醫生紅色補丸之功乃試服之不久前疾盡失胃口大開精神勝昔而體重亦漸增至二十餘磅之多足見韋廉士醫生紅色補丸功效偉大也」

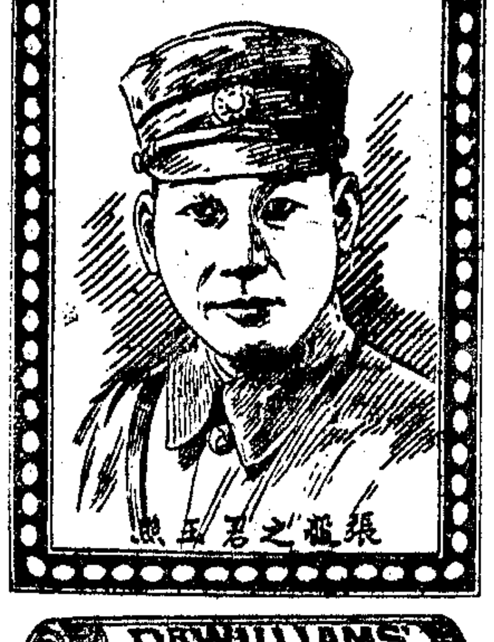

韋廉士醫生紅色補丸去病强身宜男宜女宜老宜少其治療血虧腦弱體虛胃呆早老失眠神經痛臀尻痛腰肌痛瘋濕痛以及婦科各症業已屢試屢驗矣 各藥房皆有出售或向上海江西路四五一號韋廉士醫生藥局函購每瓶一元五角六瓶八元郵力在內

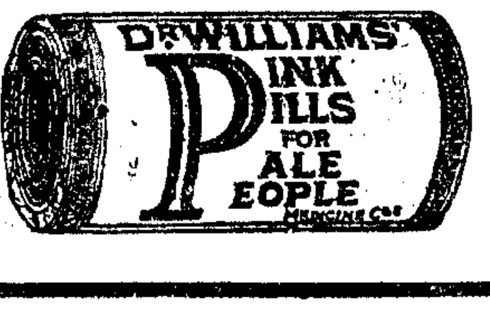

BIOFERMIN

腸疾患治療及豫防劑

表飛鳴

主治
腸炎 醱酵性瀉痢
乳兒綠便 小兒瀉痢
消化不良 常習便秘
營養不良 鼓腸等

—殺滅腸內害菌—
—調理腸的機能—
—輔助食物消化—

腸炎的主因、大抵爲腸內的有害腐敗以及異常醱酵、乳兒綠便與小兒瀉痢、大抵是起因於腸內有害細菌的作用、消化不良及常習便秘等々、乃由腸的機能變調所致、是以欲治以上諸症、定須殺滅腸內有害細菌、調理腸的機能、方得舉合理的治療効果。

表飛鳴中含有强力乳酸菌、在腸內得產生乳酸、以殺滅有害細菌、而制止有害腐敗以及異常醱酵、並可調理腸的機能、促進腸的蠕動、以整飭便通、故對於上述種々腸的疾患、確係最自然而最合理的治療及豫防劑。又表飛鳴中兼含甲乙兩種糖化菌、能消化澱粉與蛋白質、以輔助腸的消化、同時且得供給養分於乳酸菌、以增進乳酸菌的治療作用。

【包裝】
粉劑 三〇瓦 三〇〇瓦 五〇〇瓦
片劑 五〇片 一五〇片 五〇〇片
（服法）一日三次、粉劑每次半瓦、片劑每次三片。

日本大阪市東區道修町 武田長兵衛商店股份有限公司
中國總經理 上海廣東路 重松大藥房
34-178（O）

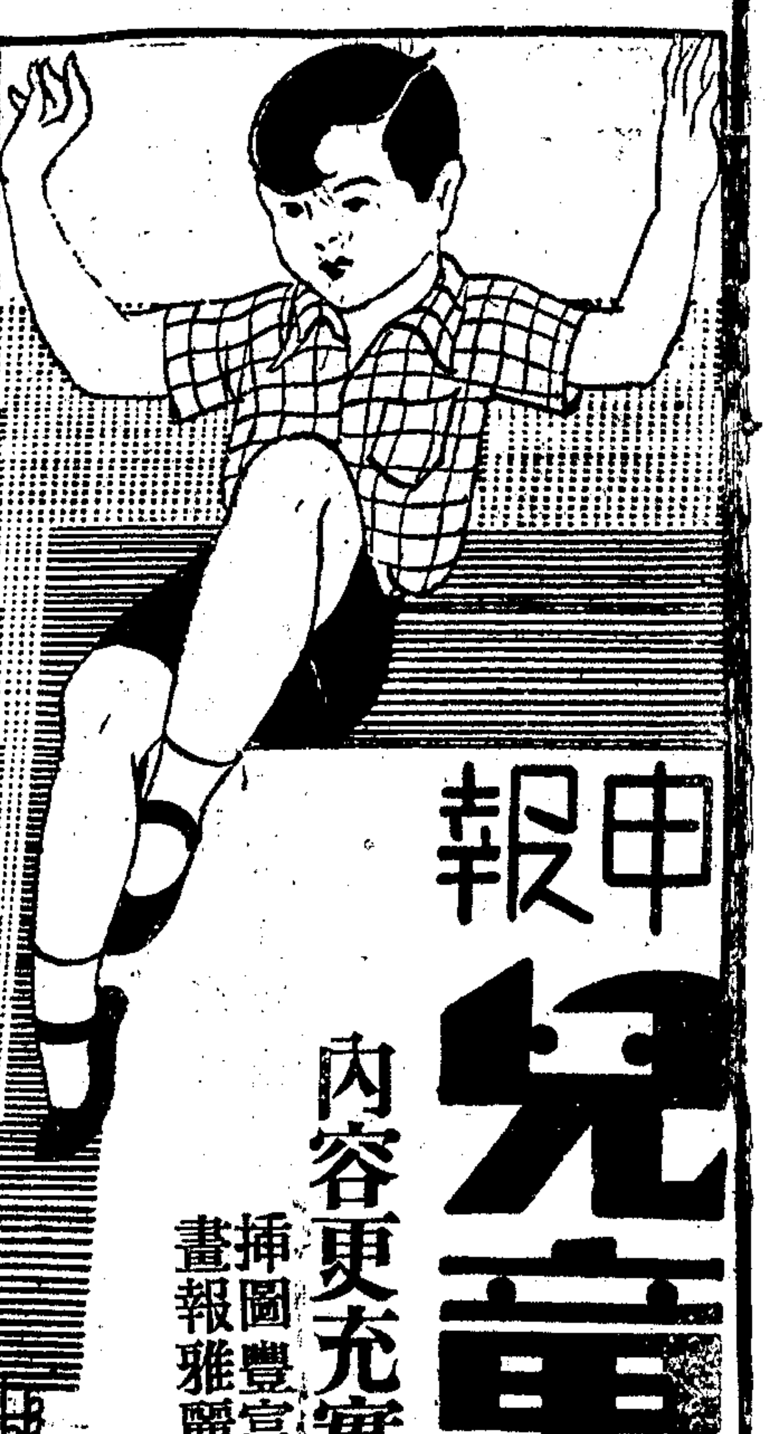

申報 兒童之友 第二集

現已出版開始發售
新裝一厚册 定價四角

內容更充實 插圖豐富 畫報雅麗
材料更精警 多至三百餘幅 用三色版精印
前次第一集人人道好 今番第二集較前更佳

本報前編「兒童之友」一書，在過去一年中，再版已有五次，銷數在十萬册以上，藉知全國兒童愛護之殷，需要之切，用敢再接再厲，有第二集之編印，全書分十二章，計二十餘萬言，內容茂美，材料充實，並增添三色版精美畫報四十餘幀，更爲本書生色不少。不論在編制上·意識上·印刷上，處處較第一集爲有進步有精彩。際此國難嚴重，全國兒童欲希望本身智識優良，德性偉大，體格健全，爲來日國族增光者，不可不讀。即站在敎養地位之家長師長們，更有購備之必要。

半價優待

備有優待券。訂在四月四日隨報附送之「兒童節紀念册」內。憑券購書。可打對折。祇收二角。無券不售。

上海漢口路望平街 申報館發行部

各地分館均有出售
◀特約經售處▶
生活書店 開明書店

一部廿四史從何處讀起

可見讀史之難・誠以我國有四千年之歷史・進化之迹治亂興衰之源・以及政制之沿革・經濟之演變・條理紛繁・難尋端緒・今欲舉年代而能知其事迹・緊綱要而得詳子目・捨綱鑑一體莫屬也・

下列各書 可作故事看 可作文章讀

全書共四千頁 樣張備索 本書縮影

袁了凡王鳳洲久負盛名之巨著 近人新增 明鑑清鑑

預約四月底截止　五月底出書

綱鑑合編	原價三元	預約二元一角	寄費掛號二角三分
明鑑	原價一元二角	預約八角四分	寄費一角六分
清鑑	原價一元八角	預約一元二角六分	寄費一角六分

全套合購 原價國幣六元 全套合購祇售三元六角 郵費四角六分

加贈王船山讀通鑑論一冊 價值一元六角 寄費一角三分

本書字樣

綱 八月收回粵漢鐵路合同 目 自甲午以還我國各省路鑛等權爲東西各國所奪者甚巨及民智既開痛主權之外落於是羣思爭回之粵漢鐵路本由美人承辦繼爲比人

世界書局發行

君患系痛乎

神經系痛刺痛兩性均所難免惟女性患者每多於男性然而不論男女患者俱不必忍受其痛苦因爲迅止其痛者一劑紐祿豐而已

紐祿豐所含之止痛原料其純粹優美爲近代醫藥科學所無僅有乃是韋廉士醫生著名家用良藥之新增出品舉凡瘋痛 經痛 頭痛 耳痛 牙痛 以及割傷 灼傷 燙傷 創傷等等因傷之疼痛均一樣神效卽對於傷風及流行性感冒紐祿豐亦爲治療上品

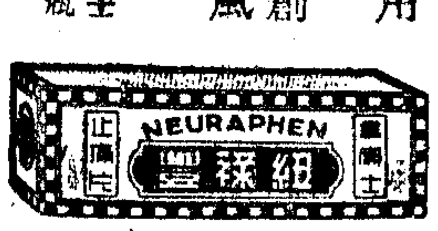

各藥房皆有出售每瓶大洋一角或向上海江西路四五一號韋廉士醫生藥局購備一次購五瓶者大洋一元郵力不取不滿五瓶者每瓶二角郵力另加

最新出品 大貓牌香煙

烟煞好到極點

價錢非常公道

本牌售價每包大洋五分

南洋兄弟烟草公司出品

本市新聞

英大使昨赴市府辭行

昨晚招待中外新聞界　今晚偕瀛眷登輪回國

中央社云、英國駐華大使賈德幹氏、已定今晚偕其夫人暨隨員等由滬乘坐昌興公司之加拿大皇后輪離滬、經日本加拿大等地返國、就任該國外務部次長新職、賈氏連日在滬、與中外各界酬酢殊忙、並於昨日上午十一時四十分訪謁吳市長辭行、旋於下午六時、在華懋飯店、招待中外新聞記者話別、茲將各情分誌如次、

拜訪市長　賈氏於昨日上午十一時四十分、偕秘書等至市政府拜訪市長吳鐵城辭行、市府事前令公安局派武裝警士及軍樂隊各一隊、在市府大門前戒備歡迎、賈氏車抵市府時、軍樂齊奏、警士舉槍致敬、吳市長偕秘書唐士暄等、迎於門次、賈氏於軍樂聲中、步入市府禮堂、繼卽登樓、晤談廿分鐘、始辭返華懋飯店休息、

招待記者　新聲社云、昨晚六時、英大使特在華懋飯店六樓、接見中外各報社記者、發表臨行談話、到中英日等國各報各通訊社代表二十餘人、賈氏首談、現在中英兩國間問題、最爲重要者、厥在修訂不平等條約、中國人士、力圖能脫離不平等條約之束縛、英國對此、遇有機會、甚願隨時予以修改、其次爲滇緬勘界問題、中英雙方、自各派代表、會同中立國委員、進行勘定以來、甚爲順利、目前雖暫停止、此全因天氣關係、一俟秋間、自當繼續進行、定有圓滿解決也、繼謂、本人繼前任駐華公使藍浦森爵士駐華兩年以來、親感所及、認爲中國在各方面、均有顯著進步、尤以實行新生活運動、爲一種最良好之措施、余雖不能言其結果如何、然各事已上軌道、則係事實、目前各處、雖尙有土匪擾亂、但幅幀如此廣大、自在所難免、好在當局正予以痛勦、不難完全肅清、歐洲新文明之東漸、與中國關係、日益密切、中國勢必與歐洲各國、取得一致、余深望中國逐漸進步、前途光明也、賈氏嗣答記者問、謂、㈠英國對華、如有可能、願與任何國家合作、固不僅日本一國、㈡英國在華投資、重在上海及長江一帶、尤以上海爲最、當隨時維護其利益、㈢華北發生走私情事、英國甚予注視、認爲關係重要、㈣本人此次回國途中、過日僅有兩日勾留、擬以一日時間遊覽、其餘一日、如日本當局願與把晤、則當一訪、惟僅以一日之間、當然談不到任何問題、不過普通應酬耳、㈤英國已決定上海及東京、設置一財政顧問、隸於駐兩國大使館、並經內定卽由現在在滬之李滋羅斯爵士之助理巴志(Hall-Patch)君擔任、其性質亦同英國派駐華盛頓及柏林之財政顧問、譬如本人任內、關於財政技術問題、卽頗感有此員輔佐之必要、㈥英國對於承認所謂「滿洲國」問題、根本不談、因英國爲國聯會員國、須受國聯決議及其他國聯條約之束縛也、㈦關於英國對華利益、究將如何維持、本人此次路過東京、並不欲談及、縱須討論、亦必在倫敦、本人當盡量貢獻意見、㈧傳美國撤退華北駐軍、本人未有所聞、英國並無此準備、如有必要、亦必各國一致、英美均不能單獨行之、㈨廣九粵漢兩鐵路接軌問題、最近中英二國、並無談判、㈩英國對華借款、須視倫敦方面投資家之態度、及中國擔保品之性質而定、㈩㈠外傳中國與蘇聯締訂秘約之說、本人並無所聞、

英大使與吳市長合影（王開攝）

今晚登輪　新聲社云、今日上午十一時、僑滬英國商民、在外灘總領署內舉行歡送大會、並有英駐軍蘭克夏隊、擔任儀仗兵致敬、賈使偕夫人及兩女公子、準於今晚七時半、乘昌興公司加拿大皇后號輪、啟程回國、輪泊東百老匯路公和祥碼頭、屆時本市市長吳鐵城外交部駐滬辦事處主任周珏、及英使領館人員英僑領袖、均將赴碼頭輪次歡送云、

美國駐華軍隊 有全數撤回說

美日戰爭爲期尙遠　現駐軍隊無濟於事

大陸報云、據美國新共和週刊華盛頓訪員聲稱、美政府因近今華北之事變、現正嚴重考慮早日撤退駐華之軍隊、計美國大使署之衛兵六百名、駐津之第十五步兵聯隊之兵、約八百名、及駐滬之第四海軍陸戰隊、全行在內、大陸報訪員昨日未能與第四海軍陸戰隊官員接觸、惟據近由華北返滬之某報訪員昨日語大陸報訪員、謂就其調查所知、此項消息、殊屬確實、惟駐滬海軍陸戰隊與駐於中國海面之海軍、是否亦在撤退之列、渠殊不敢必、但天津營房之租期、近已展長一年矣云、至新共和報所載之論文、乃出於消息靈通至有才識之訪員手筆、大旨謂、日本與中俄間及與西方各國間之關係、遲早必有破裂之一日、關於該問題之專家、皆以爲美國不論其商業利益受何損害、決不單獨與日本開戰、此非由政府抱和平主義過度之故、實由於海軍不願冒險作戰耳、蓋海軍主腦、曾警告政府、非俟太平洋中適當之根據地佈置完畢、未便輕啟釁端也、當局曾考慮在米特威島華支島瓜姆島建築海軍根據地、但均經認爲不適當而作罷、蓋海軍欲得一能修理三萬三千噸之軍艦之根據地也、但欲在太平洋一島中設此根據地、平時之維持、殊感困難、海軍界意欲在馬尼剌灣有一根據地、俾一旦開戰、主力戰艦可安然留泊該處、以待交綏、據海軍專家意見、美日戰期尙遠、至早須一九四〇年、故尙可從容佈置、至就陸軍而論、現僅麥克阿塞將軍注意與日本可能的戰爭、數月前將軍曾辭陸軍參謀長職、前赴菲律濱、組織菲島新募之陸軍、其意以爲此種軍隊將來與日開戰時殊可利用之也、當三個月前、關東軍初在華北施用壓力時、國務院與陸海軍代表曾在華盛頓集議、討論撤退現駐平津之美軍及揚子江美國海軍巡邏隊事、與會者皆以爲駐遠東之軍隊、無濟於事、美國當不惜犧牲、力避與日軍接觸、但亦有人反對在此時撤退、蓋恐各國或將因此疑美國與日本訂有秘密協定也、職是之故、遂未實行、但聞美政府目前之意志、仍擬儘早全數撤回駐華美軍云、

新任上海航政局長 吳嶼定期接事

交通部上海航政局長彭湖、因病曾數度呈辭、業經交部准予辭職、並另委吳嶼接替、吳氏爲日本海軍砲術水雷兩校將校班畢業、國民黨老黨員、現任軍事委員會海道運輸主任、吳氏業已來滬、准本月十日到局接事、卸任局長彭湖、現正在趕辦移交、

郵儲局 創辦兒童儲金

請學校當局協助　短期內卽可實行

今年爲兒童年、交通部爲獎勵兒童儲蓄起見、曾令郵政儲金匯業局、計劃創辦兒童儲金業務、正由該局儲金處草擬辦法中、據該局負責人員語記者、各國郵局辦理兒童儲金、均有良好成績、其辦法亦甚簡單、由局將儲金機器租與各學校及團體、備兒童存儲金錢、投入機內、卽流出同値之印花、爲儲款之憑條、而局方則按時派郵差收取儲金、以便計核、惟我國幣制既未臻統一、且此項業務尙屬初創、故擬仿行、現擬於各學校內辦理之、而由學校當局予以協助、則辦理較易、而免鉅額之開支云、聞此項儲金、在短期內卽可實行云、

中國銀行 昨開股東總會

去年全體純益三百六十萬二千餘元　通過官商各股股利分配案及修訂章程

中國銀行第十九屆通常股東總會、昨日下午三時、假上海香港路銀行公會五樓舉行、到股東五七二一戶、股數二七一二七三股、出席官股代表鄒琳・徐堪・陳行・均禮如儀、首由主席致詞、（另錄）並報告二十四年份營業狀況、繼由監察人盧學溥報告二十四年份決算案、旋討論二十四年份公積金及股利分配案、二十四年份全體純益、計三百六十萬零二千三百五十七元九角八分、照章按純益總額提十分之一公積金、計三十六萬零二百三十五元七角九分、下餘純益、分配股利、計官股正息、一月至三月、照舊章七厘計算、四月至十二月、照新章五厘計算、商股正息仍爲七厘、均照案通過、又該行去年奉財政部訓令、增加官股修正條例、所有該行原有章程、自應依據條例爲當然之修改、本日亦提交股東大會討論、一致通過、議畢散會、聞股息定於本月中旬卽行開始發付云、

營業狀況　主席報告二十四年份營業狀況云、今天爲本行第十九屆通常股東總會開會之期、承蒙各位股東惠臨、極爲忻幸、子文自上年承乏本行董事長以來、已屆一年、在此一年之中、正値吾國多難時期、如各省之水災、華北之擾攘、內憂外患、相迫而來、社會經濟、略無生氣、而最蒙影響者、厥爲我金融界、政府鑒此形勢之嚴重、毅然施行幣制改革、以謀補救、本行全體同人、於艱難過程中、一致努力、差免隕越、更因本行素爲社會信仰、在此金融劇變之際、發行有增無減、業務愈見擴充、自去年添設儲蓄部、零星儲款、甚爲踴躍、而各種銀行存款、亦同時增加、對於國外匯兌、力圖推廣、已在紐約及星加坡籌設分行、以期逐漸發展海外業務、凡此舉舉大端、其詳細情形、已在報告書中、分別說明、請各位股東參閱、不再贅述、

決算案　監察人會報告二十四年份決算案云、本行二十四年上下兩期決算表冊、由總管理處先後送到、查二十四年底、全體資產項下、計十四萬萬二千一百五十五萬三千七百零六元一角二分、負債項下、計十四萬萬一千七百九十五萬一千三百四十八元一角四分、綜計資產總數超過負債總數、三百六十萬零二千三百五十七元九角八分、卽爲二十四年全體純益之數、所有決算各項表冊、業經覆核無誤、除將損益情形另具報告書送閱外、特此報告、

損益情形　二十四年份損益情形報告書云、查本行二十四年份全體純益三百六十萬零二千三百五十七元九角八分、就損益各項分別言之、利益項下、爲利息及兌換一千一百二十五萬八千八百十七元七角一分、匯水一百十五萬零四百九十一元一角七分、手續費及其他一百零二萬零四百六十五元七角七分、共計一千三百四十二萬九千七百七十四元六角五分、損失項下、爲各項開支、七百二十四萬九千六百三十七元一角七分、攤銷發行稅及製券費、一百二十五萬六千三百零九元七角八分、營業用房產器具折舊、一百三十二萬一千四百六十九元七角二分、共計九百八十二萬七千四百十六元六角七分、損益相抵、純益如上數、比較上年純益一百九十三萬三千三百十七元零一分、計增一百六十六萬九千零四十元零九角七分、就各科目分別比較、上年損失減少者、爲攤銷開辦費等項、利益增加者、爲利息手續費、兌換損益收入租金等項、損失增加者、則爲各項開支、營業費、攤銷發行稅、及製券費、營業用房產折舊、營業用器具折舊等項、以上各項出入相抵後、本年純益、比去年增加如上數、此本年損益大概情形也、

公積金及股利分配案　二十四年份公積金及股利分配案、全體純益、三百六十萬零二千三百五十七元九角八分、一・提公積金、三十六萬零二百三十五元七角九分、照章按純益總額提十分之一、下餘純益三百二十四萬二千一百二十二元一角九分、一・官股正息、八十三萬九千七百二十六元零三分、一月至三月、共九十天、照舊章七厘、按五百萬元計算、應爲八萬六千三百零一元三角七分、四月至十二月、共二百七十五天、照新章五厘、按二千萬元計算、應爲七十五萬三千四百二十四元六角六分、一・商股正息、一百四十萬元、照章七厘、按二千萬元計算、應爲上數、共計官股商股正息二百二十三萬九千七百二十六元零三分、與下餘純益比較、尙餘純益一百萬零二千三百九十六元一角六分、歸入滾存項下、

改訂本行章程案　查本行去年奉財政部訓令、增加官股修正條例兩案、業經於第十八屆股東常會提請討論、關於增加官股一案、經議決股本總額四千萬元、官商各半、授權董事會、與財政部協商、此案於閉會後、奉財政部令准照辦、關於修正條例一案、除財政部令准、將本行條例修正案內第十三條、董事十七人改爲二十一人、部派九人、商股選任十二人外、其餘所修正各條文、大致與原條例同、無須多加修改、當場各股東均無異議、並於閉會後、通函各股東查照在案、至本行原有章程、自應依據本行條例爲當然之修改、於二十四年五月二日、提經行務總會議決、在未提交股東總會以前、所有本行一切事務、暫行依照本章程規定處理、一面先行陳報財政部備案、現値股東常會開會之期、理合提請大會議決施行、

國民政府航空公路建設獎券辦事處

發行第二十二期獎券

發行數目　本期獎券共發三十萬張每張分作十條每張售國幣拾圓每條壹圓共計三百萬圓

獎金總額　獎金總額共國幣壹百四十九萬九千九百五十圓實售券數無論多少獎金概由財政部保證依照下列獎額十足付給獎金之分配如左

一等獎一張	獨得廿五萬元	共廿五萬元
二等獎四張	各得五萬元	共二十萬元
三等獎二十張	各得一萬元	共二十萬元
四等獎一百張	各得二千元	共二十萬元
五等獎三百張（獎券末三字與另搖三字號碼相同者）	各得五百元	共十五萬元
六等獎六百張（獎券末三字與兩次另搖之三字號碼中任何一次相同者）	各得一百元	共六萬元
一等獎末二字相同 二千九百九十九張	各得五十元	共十四萬九千九百五十元
一等獎末一字相同 二萬七千張	各得十元	共二十七萬元
一等獎上下聯號 附獎二張	各得六千元	共一萬二千元
二等獎上下聯號 附獎八張	各得一千元	共八千元

總共中獎之券三萬一千零三十四張　共國幣一百四十九萬九千九百五十元

開獎日期　民國二十五年五月八日在上海當衆開獎

給獎日期　獎金於開獎後七日憑中獎獎券向各地中央中國交通三銀行十足領取

何處購券　凡懸掛獎券辦事處之藍地白字標識之公司銀行商店均有出售

附白　第二十一期獎券業於本年四月三日在上海逸園當衆開獎所有中獎獎券可逕向各地中央中國交通三銀行兌獎至第二十一期中獎獎券給獎之有效期間爲自民國二十五年四月十一日起至民國二十五年九月三十日止

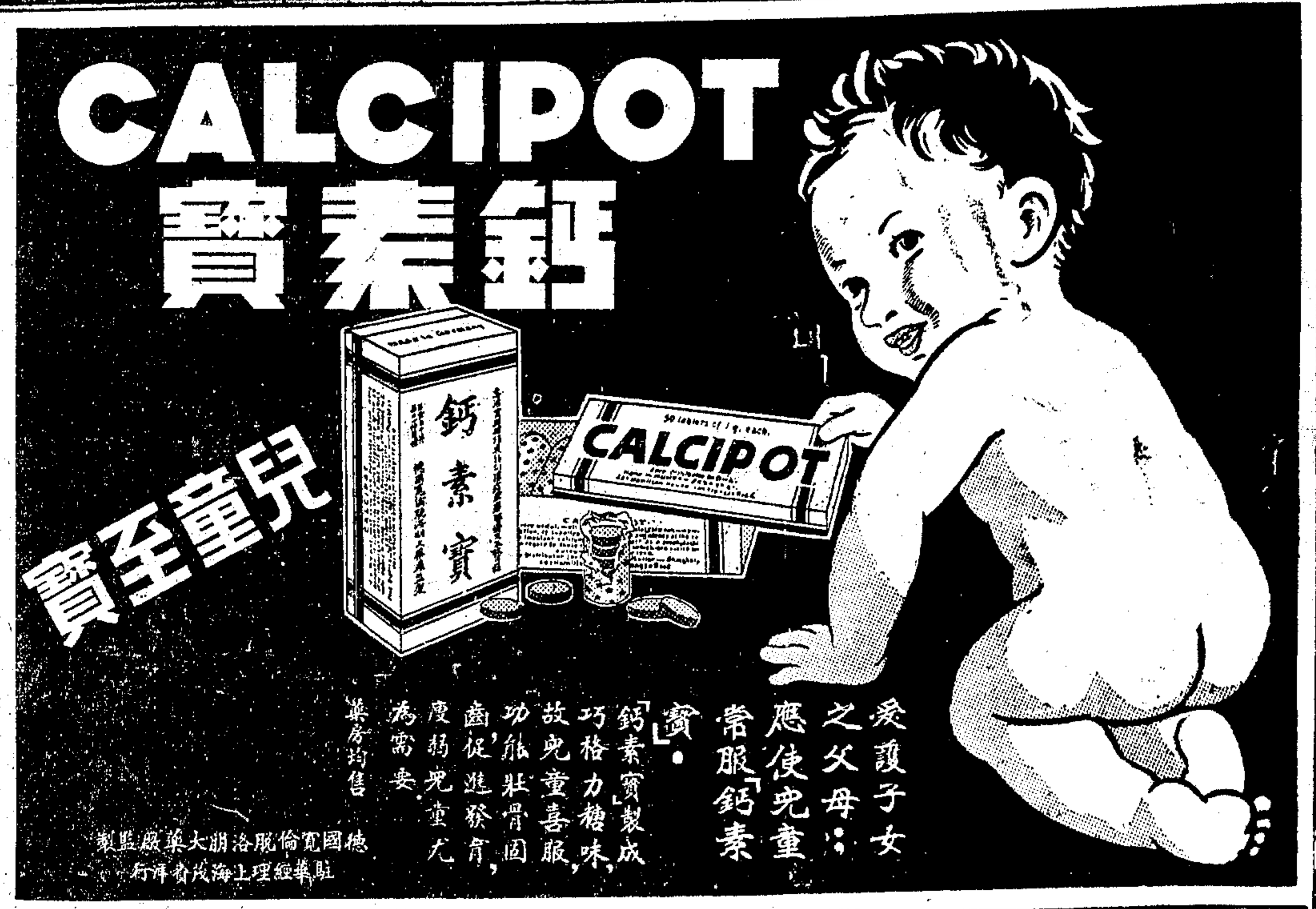

三月廿一日起春季

大減價

三十天

各貨除特價外○一律九折○

八七號白府綢內衣……每件一元五角　照碼九折
四七號條色丁小孩內衣每件六角半　照碼九折
一四四號如毛呢長衫……每件三元半　照碼九折
八四號如毛呢小孩西裝每套二元八　照碼九折
八五號如毛呢小孩獵裝……每套二元　照碼九折
本廠各式衣着。式樣新穎。做工精良。
三尺羅紗圓帳……每頂五元五角　照碼九折
四尺半清氣紗西帳……每頂特價八元四角
四尺半漂布西帳……每頂十一元二角　照碼九折
無論中式西式。吊帳童帳。應有盡有。

本廠鐵工部最新出品**絲光機**

紗線經做絲光後。光潔美觀。與眞絲相彷。此機人力電力。均可隨用。且機身堅固美觀。

三星棉鐵廠啓

門市郵售部上海南京路石路西電話九四八三○
製造廠上海華德路一八七七號電話五二○五一

商會等呈請院部
減低太平洋電報價目
推鄒秉文等晉京陳述

上海市商會、中國國際貿易協會、中美貿易協會、國際商會中國分會、昨呈請行政院、暨交通部云、呈爲陳請減低太平洋電報價目、以利對外貿易事、查各國爲促進對外貿易起見、除力求改良產品貶低成本外、凡足障碍貿易者、無不謀爲蠲解、如出口稅之豁免、運輸費之改輕、電報費之減低、成例俱在、毋庸贅述、蓋推廣對外貿易、一方面應以質美價廉之貨物、迎合國外購求心理、一方面輕其負擔、使經營者有利益之可圖、前述稅運電等費之減免、直接可使成本低廉、間接亦即增厚貿易利益、吾國出口稅、已有數種商品完全豁免、至國外輪運、殆均假手洋商、幾已無權過問、獨電報一項、自鈞院交通部設局辦理以來、此項主權、即操之自我、惟我國規定之太平洋電報價目、均較其他沿太平洋各國爲昻、茲將日本·菲列濱·與吾國發往各國之電報費、列表比較、

普通電報價目（金法郎）

	上海	日本	小呂宋
舊金山	三·七五	二·○五	二·六五
紐約	四·五○	三·七○	三·三七五
歐洲	三·四五	三·四五	三·三二五

密碼電報價目（金法郎）

	上海	日本	小呂宋
舊金山	二·二五	一·八三	一·六○
紐約	二·七○	二·二二	二·○二五
歐洲	二·○七	二·○七	二·○○

觀以上兩表、則知吾國發往歐美之電、其價目視他國爲昻、此種情形、不特足以妨碍對外貿易之發展、且整個對外宣傳、亦將受其影響、敝會等爲減輕出口商負擔、籍以擴展對外貿易起見、用特聯名呈請鈞院、務祈鑒其關係重要、請將太平洋電報價目、量予減低、並推鄒秉文·繆鍾秀·爲代表、敬謁鈞長、面陳一切、倘荷俯賜照准、民生國計、實利賴之、謹呈國民政府行政院院長蔣·國民政府行政院交通部代理部長兪、

王寵惠昨返滬
預定兩星期後再度入京

力疾入京之王寵惠氏、前晚十一時、偕同秘書馮執正·蕭金芳·兩氏、乘夜快車離京來滬、四日晨七時許抵北站下車、前往歡迎者、計有朱庸壽·譚海秋·等多人、王氏下車後、當即先往就醫、並訪晤親友、直至十時許、始折返高恩路胡宅休息、並會晤程天固氏、陳述晉謁蔣院長之結果、俾電達中常會胡主席、中央社記者曾晤王氏於北站、王氏以鼻膜炎二次復發、上唇紅腫、滿塗藥膏、不便談話、乃囑馮蕭兩氏代爲轉達一切、據談、王氏此次入京、第一日酬酢頗爲忙碌、因之第二日鼻疾復發、當即赴中央醫院診治、醫生謂須休養三星期方可根治、王氏故特返滬繼續就醫、並資休養、惟以此次在京勾留時日短促、預定訪晤之各同志及親友、均未及會面、故決俟痊愈之後、再行入京一行、然後來滬候輪南下、至於再度入京之期、至少當二星期之後云、

今午同輪抵滬
魏道明孫家哲二氏
魏御胡漢民命孫奉陳濟棠派 即晉京謁蔣院長等商陳一切

前司法行政部長魏道明、月前由滬南下、往迎中委王寵惠博士、原擬偕同王氏北返、嗣決定暫留港粵、爲王氏與中常會主席胡漢民氏溝通消息、茲魏氏御胡氏之命、業於前日乘昌興公司加拿大皇后號輪、由港北返、尙有西南政務委員會委員兼閩省政府委員孫家哲氏、奉駐粵綏靖主任陳濟棠氏之命北來、晉謁中樞當局、接洽要公、經由香港、適與魏氏同輪、據輪公司消息、該輪已定於今午十二時半抵滬、在東百老匯路公和祥碼頭停靠、屆時、王氏派秘書馮執正·蕭金芳·及陳濟棠駐京代表楊德昭、暨魏孫兩氏親友等、均將赴輪次歡迎、聞魏氏抵滬、卽謁晤王寵惠氏報告、孫氏俟會晤軍事委員會委員長行營總參議蔣伯誠後、卽行晉京、分謁蔣院長等當局、商陳一切、

湘綏黔三省響應
募欵購機祝壽
吳市長等推行祝壽運動
酒菜業徵委會前日開會

中國航空協會發起購贈飛機、慶祝蔣委員長壽辰之舉、各省市復電贊同、疊見前報、玆悉該會近又接湖南省分會·貴州省政府·及綏遠省政府·等處來電、其內容分誌於下、㊀湖南省分會議決、暫定籌購一架、約十萬元、如將來欵項有多時、再行增購、限四月底掃解購贈、擬命名號、寓崇高偉大、壽比南嶽、發揚民族精神之至意、以省府及分會名義呈贈、㊁貴州省政府召集黨政紳商學各界、開會議決、籌欵十萬元、先行購獻一架、擬定名爲貴州、㊂綏遠省決定籌捐二三萬元、購小型機一架、以示賀祝、第因邊省貧瘠、刻祗籌得一萬五千元、未悉二三萬元能否足購小型機一架、如足購時、擬竭力捐足二萬元之數、倘不足購或捐不足數、擬即將捐得之欵、附入他省一併附贈云、

籌欵購機祝壽委員會總幹事李大超、以購機祝壽、意義重大、應多方募集、俾得集腋成裘、早日完成使命、曾發起祝壽運動、分發中航協會各理事、請予接到二十四小時內、抄寫十五份、自檢一份、附國幣一元、寄送祝壽會點收、其餘分寄親友、照此推行、昨日該會收到吳市長·王曉籟·林康侯·聞蘭亭·杜月笙·等響應運動、附送一元、聞已照收函謝、又海關監督公署·國際貿易局·中國保護動物會·上海市第二特區市民聯合會·鹹魚業同業公會·及各界領袖姚慕蓮·汪少丞·等、復允參加爲發起人云、

總隊長辦事處前日（三日）下午四時、在該處召集酒菜館業徵收航空救國金委員會各委員談話會、出席者程樹芝（可可食品公司）·蔡初生（復興園）·鄭嘉瑞（鴻興樓）·洪純濤（致美樓）·李濂存（杏花樓）·顏斌森（陶樂春）·張榮熙（青萍園）·孫維熙（同興樓）·林雨卿（小有天）·趙雲韶（功德林）·程克濤·王文奎（大利春）·張慶雲（新利查）·柳秋生·阮硒樵·朱勵公·楊贊如·宋桂生·劉松濤·單鑑寶·徐炳榮·等、由總幹事李大超主席、報告略謂、實業徵收航空救國金、承各同業努力贊助、各界熱烈輸將、成績極佳、向前兩租界當局表示、航空救國金徵收、在自動樂輸原則下辦理、決不干涉、經本會分別通函知照、深望各委員督率同業、努力推進云云、繼討論推動徵收、應依自動樂輸原則辦理、收欵辦法、斟酌各酒菜館情形、公開一星期、半個月、由中航協會直接派員收取、每月月底結算公布、等案多起、至六時散會、

國際貿易局前昨召開
出口商國貨商談話會
討論在海外設立國貨陳列所及推進直接對外貿易兩問題

實業部爲謀發展國貨外銷起見、特訓令本埠國際貿易局、召集各國貨廠商、舉行會議商討一切、該局奉令後、卽於前日下午三時、召集出口商談話、昨日上午十時至十二時、召集各國貨團體代表會議、茲將兩談話會及討論結果誌後、

出口商談話會

國際貿易局於三日下午三時、召集出口商談話、到會有郭競三、（郭惠記進出口行）劉樹鏡·（開濟商行）顧文生·（中興貿易公司）管炳榮·（中外貿易公司）朱金采·（華孚）武立侯·（漢利公司）王行素·（華南貿易公司）蘇照彬·（昆昌華行）錢饒侯·（業餘貿易公司）等、由該局王世鼐主席致詞、大致謂、此次召集各出口商談話、分爲兩點、第一、本局近奉實業部訓令、關於開羅領事館建議、在各要地設立商品陳列所、藉資觀摩、並鼓勵當地商人直接向我國採購、第二、如何推進整個國際貿易問題、今日在座各位、均爲出口商領袖、希望各位與本局打成一片、作緊密之合作、以解決國際貿易當前諸種困難問題、舉例來說、橫的方面、如運輸匯兌、是最近出口商所遭受之最困難問題、此外如保險、報關手續等問題、亦在在需要改進、縱的方面、是以各重要商品爲對象、例如絲·茶·桐油·草帽·花邊·府綢·豬鬃·等出口商品之如何改進、以圖推廣、吾人舍空談重實際、將貿易上諸種障碍、一步步設法加以剷除、是爲今日邀請各位交換意見之宗旨、隨卽由各出口商互相發表意見、

國貨商談話會

國際貿易局、復於昨日上午十時至十二時、召集各國貨團體代表舉行談話會、出席者、計有國際貿易局總務主任王世鼐、指導處主任李澤晉·朱羲農·陳荆生·中華工業國外貿易協會張惠康·胡士澄·中國國際貿易協會張蕃之·闕逸超·中華國貨維持會徐慶華·中華國貨產銷合作協會方液仙·上海市商會朱祖謨·上海機聯會章亦敏·平安實業工廠張仲傑·暨中華工業總聯會·市民提倡國貨會·第一特區市民聯合國貨運動會·等機關代表十餘人、由王世鼐主席、行禮如儀後、卽由主席王世鼐致詞、略謂、今日召集各廠商談話、可分爲兩方面、第一是在海外設立國貨陳列所問題、第二是推進直接貿易、解除貿易障碍問題、關於這兩點、昨天本局曾召集出口商商談、加以詳細研討、今日到會諸君、均係國貨團體、或國貨廠家領袖、對於國貨運銷外洋問題、想必有充分詳盡意見發表、供推進國外貿易之參考、我國對外貿易、年來進口雖見減少、同時出口亦形低落、對於貿易平衡、自應設法調整、總之、國際貿易的提倡時期、已經過去、今後本局願與諸君脚踏實地、找求對外貿易所以衰落之眞正原因、及如何補救的實際方案、此爲今日談話的中心意思、

兩會討論結果

關於㊀海外設立國貨陳列所問題、兩談話會均通過原則、國貨團體代表並通過兩項辦法、（甲）視各地需要、決定陳列樣品種類、（乙）國貨目錄、須普遍向各廠徵求、㊁推進直接對外貿易問題、出口商代表主張廣事徵求各方面意見、彙集研討、以定實施方針、國貨商代表則就匯兌·運輸·銀行·關稅·政府保護·國貨標準·等數點、加以研究、主張應逐步設法改進、並定短期內再召集會議、

清明無客不家

艷陽天氣，惹得神情蕩漾，春意撩人，最易牽引情緒，値斯清明佳節，更足助我鄉思，故久客思家，遊子思親，舉凡省定之奉，兒女之私，思潮起伏，心緒繚亂，一言以蔽以之曰，人人皆歸心如箭耳。但一職覊身，何來自由，思想憧憧，徒增忉怛，男兒志在四方，何必惺惺作兒女態，兩全之計，祇須買些實用貨品，郵寄故鄉，敬老懷幼，以留紀念，本公司各種棉織日用品，名貴實惠，茲介紹于后。

枕頭，毛巾被，全幅被單，全幅被面，溫暖軟熟舒適，敬獻堂上父母，定卜歡心。
帳圍，棕棚套，透涼羅帳，清氣帳子，避免夏虫騷擾，帶往故鄉應用，最好合時。
浴巾，大毛巾，西湖毛巾，西湖手帕，潔白美麗柔軟，郵寄閨房愛妻，能慰遐思。
圍涎，小睡衣，新式童裝，自由童襪，活潑新穎美觀，賜諸弟妹兒女，欣喜欲狂。

三友實業社門市郵售電話購貨**部啓**　上海南京路浙江路東　首電話九○一五○號

上海職業指導所
潘仰堯先生主講
人生與智仁勇

本公司假華東無線電台，（週波一三六○）按日請戚飯牛先生於下午八時至九時，講解四書，今日逢星期日，特請上海職業指導所潘仰堯先生講演『人生與智仁勇』時間照常，希各界注意爲幸

本公司特請馮明權先生假上海電台（週波一一○○）按日下午六時三刻至七時半·講解「論語」，今日星期，改講『孝經』，請各界注意爲荷。

孔祥熙昨晚抵滬

行政院副院長兼財長孔祥熙、於昨晨八時二十分搭京滬特快車出京、十一時四十九分車過無錫、下車至黿頭渚等處探梅、至下午五時二十分、轉搭二十一次京滬特快車來滬、至八時五十分抵北站下車、卽返西愛咸斯路私邸休息、

張嘉璈昨晨到滬
葉楚傖未同來

中央社云、鐵道部部長張嘉璈氏、前晚十一時乘坐夜車離京來滬、昨晨七時許抵此、至於中央黨部秘書長葉楚傖氏、則未同車來滬、

各團體奉黨部令後
決仍參加納稅會選舉
聲明上次退出係受人謠惑

大公社云、公共租界納稅華人會商業團體組及同鄉團體組、將於本月六日、發給選舉票、並定八日揭曉、本市各同業公會、前因有自稱社會局代表張某、勸導各公會、放棄選舉權、並蓋章聲明退出選舉、致有六十餘同業公會聯名蓋章聲明爲憑、茲經市黨部查明眞相後、已函社會局查究外、並令各團體不得撤回已推定之代表及放棄選舉權、各同業公會奉令後、昨有醬園業·茶食業·沙船業·紗布業·猪皮業·熟貨業·舊木業·花樹業·漆廠業·顏料業·等六十餘同業公會、聯名致函租界納稅華人會云、逕啟者、本會等原擬參加選舉、因受人謠惑中傷、至有放棄參加選舉之議、玆經查明眞相、爲特聯名致函貴會、仍行參加選舉、務希查照爲荷、此致租界納稅華人會、

特區人力車
昨日恢復原狀

特區人力車糾紛、經工部局總辦允許互助會費緩繳、及繼續登記車夫後、車商方面、經前日會議決定、復澈夜通告各車主、交涉結果滿意、卽日出租、故昨晨五時三十分、大小各車行、均將車輛全部出租、交通已恢復原狀、秩序殊爲良好、至於車租、決照工部局規定、每日收七角七分、

黨政……調查　本市黨政機關、對於此事、殊爲重視、前曾由社會局市黨部派員調查眞相、以便進行解決、昨日因車商通告復業、故黨政機關、復派員視察復業情形、本月份執照昨日車商已在公平路領取、同業公會、亦派員四出監視、該公會因此事尙未根本解決、故決再度召開車主大會、討論今後步驟、及承放人之佣金問題云、

靜候……解決　至於同業公會、呈請工部局救濟各點、㊀互助費征收問題、㊁互助會事業及征收剩餘數量、㊂車夫登記事件、因工部局尙未審核、故公會決靜候答復、關於車夫登記、車委會定下星期三（八日）開會、將正式提出討論云、

律師公會
召集春季會員總會

上海律師公會、昨致全體會員通告云、逕啟者、本會茲定於本年四月十九日（星期日）下午二時、假西藏路寧波旅滬同鄉會、召集春季會員總會、改選職員、除登報通告外、相應函達、務希查照、準時出席與議、再凡會員不納經常費滿四個月函催不繳、統限於四月十二日以前、繳清欠費、逾期卽行呈報退會、以便計算法定開會人數、合併通知云云、

英駐軍司令
定期檢閱商團

上海公共租界商團、循例每年檢閱一次、本年檢閱兹已定於本月十八日（星期六）下午三時三十分舉行、屆時將敦請英國駐滬司令官德考萊副少將爲總檢閱官云、

河北同鄉會
發起籌備追悼孫洪伊

孫伯蘭氏事蹟、散見各報、國人僉知、五六年來、養疴淵濱、猶以共餘力、致力於社會事業、而於桑梓尤特別關心、該會會務、蒸蒸日上、皆賴孫公指導有方、今忽物化、不但該會重大損失、實國家社會之重大損失、用是該會特發起追悼會、以紀念其功績、茲覓得該會籌備通告云、逕啟者、本會主席孫公伯蘭、於三月二十六日遽歸道山、同人驟失領導、曷勝痛悼、當經第二次常會議決、組織孫主席追悼會籌備處、推定台端爲籌備委員、玆定於四月五日下午二時、在本會會所開第一次籌備會、務希撥冗准時與會、共商進行、至紉公誼、

曾廣樑學成歸國

曾廣樑君、華僑巨商曾茂如氏之長公子、幼年在新加坡入英政府設立之英華學校肄業、聰明力學、攻讀數年、卒業高級中學、民國十四年負笈返國、就讀於暨大、後轉學同濟大學、於民國十七年畢業、自費赴德留學、初入柏林大學專攻土木工程、不數年、考取特許工程師、後繼入波蘭士威城測量專門學校、專攻航空測量、卒業後、奉派爲中國測量局代表、出席國際攝影測量大會、且曾君潛心研究所得、發明測量儀器多種、大受測量專家所稱賞、前月奉命返國、已乘法郵皮飛將軍號首途、預計本月七日卽可抵滬、

上海審計處兼辦
招商局兩路局審計

中央社云、監察院審計部、爲推行審計制度起見、除已在江浙鄂三省及滬市設立審計處、並在津浦路設立辦事處外、現擬於本年度擇要於豫·陝·贛·閩·川·五省、添設審計處、其不屬於省市中央直轄之公務機關、公有營業、如國營招商局等、亦擬添設辦事處、但爲慎重計政撙節公帑起見、擬由滬市及鄂省審計處、就近暫行兼辦招商局、京滬滬杭甬鐵路局·及平漢鐵路局審核事宜、當經呈由監察院轉呈行政院核准、並令行辦理、京滬滬杭甬鐵路局、及招商局、現均奉到命令、正與滬審計處商洽手續中、於年度開始時、將由該處派員、專駐各局、辦理審核云、

宏興藥房
昨日慶祝兒童節
贈送茶點……贈品七天

南京路貴州路口之宏興藥房、專以出售兒科聖藥鷓鴣菜馳名全國、昨日爲兒童節、該行滬行特舉行慶祝兒童節大贈品七天、備有各種小孩玩具、贈送顧客、並備豐盛茶點、歡迎小朋友光臨、如携有小孩同往者、亦加送茶點、故昨日自上午九時至下午五時止、各界小孩、絡續前往參觀者、數達萬人、該藥房爲各界明悉鷓鴣菜效力起見、復將各地因服鷓鴣菜而獲健康之兒童照片二千五百幀陳列店內四壁、任人參觀、今日起、續贈六天、凡購鷓鴣菜一角者、贈二寸賽璐珞動物一只、四角半者、贈四寸賽璐珞動物一只、或六寸洋囡囡一個、購滿九角者、贈八寸鵝一只、一元者贈十寸賽璐珞獅子一只、多購多贈、聞昨日全天營業收入數達八千餘金、

熱水瓶業需用純銀
財部請中央銀行調查

財部據滬市熱水瓶製造廠業同業公會呈、製造熱水瓶膽、年需硝酸銀原料純銀四萬九千五百兩、請特准購用、經函請中央銀行調查、各該廠需用數量、是否屬實、並調查辦法、可送財部核議施行、

蜂花檀香皂

上等國貨 勝過舶來

上海中央香皂廠出品

總發行所 上海山東路金孝里念七號

賽銀邊 滬藥器 廉價批發

廉字賽銀邊 絲底每千五元 紗底每千四元五角 紙套外加每千四角 函索樣品即寄

總發行所◎上海裏鹹瓜街二二五號 三星工業社

完人元注 銅版 四書五經讀本

精裝三巨冊 一千六百餘頁 定價國幣三元

預約國幣一元（寄費掛號二角三分）

樣張備索

□許世英大使

在留日皖同鄉會席上談話：……至於做人的方法、我從前集過一副對聯、

上聯是孔子所說的話

「好學近乎智 力行近乎仁 知恥近乎勇 則可以治天下」

下聯是孟子所說的話

「富貴不能淫 貧賤不能移 威武不能屈 此之謂大丈夫」

這是許大使指示我們做人的方法，其他還有許許多多的大道理，都在四書五經之中。

銅版景印 與衆不同

大學……朱熹注 中庸……朱熹注 論語……朱熹注 孟子……朱熹注 周易……朱熹注 書經……蔡沈注 詩經……朱熹注 禮記……陳澔注 春秋 左傳 公羊傳 穀梁傳

四書五經。為我國國學之寶藏。士林誦讀。數千年如一日。本局以重金覓得殿版全部。用照相銅版景印。與殿本絲毫無二。供之同好。以期普及。

本書一無錯字。與鉛印本及石印本之魚豕百出者。誠有霄壤之別。且定價特廉。殿版非百數元不辦。今可以一元得之。

本書字體大小

中庸章句 中者不及 子程子曰。不 門傳授心法。 事。末復合為 索而有得焉 天命之謂性。率 各得其所賦之 然。則其日用事 業或異。故不能 之教。若禮樂刑 自無一不本於 不能已矣。故 離非道也。是故

預約四月底截止 四月底出書

世界書局發行

(127)25.3.2.

華商保險業單據 應以華文為準

機聯會昨日奉到部批

本市機製國貨工廠聯合會、前曾呈請行政院立法院實業部、請規定華商保險單、以中文為準則、昨奉實業部立法院批答、茲照錄如後、㈠實業部云、呈為華商保險業所用保險單據章程、應以中文為準、請轉呈行政院飭咨立法院議訂保險法時、訂入條文由、呈悉、查保險業法、早經國民政府於十八年十二月三十日、二十四年七月五日、先後公布、所擬加訂條文、自無轉送必要、惟華商保險業所用保險單據章程、仍未遵飭以華文為主、實屬不合、除檢發原副呈、再令上海市社會局嚴飭保險業公會、務即遵辦、毋得違延外、合行批示知照、此批、㈡立法院秘書處轉知前函云、逕啟者、奉院長發下來呈一件、為華商保險業保險單據上所列條欵、均有以英文為準字樣、請於議訂保險法時、予以糾正等情、奉批、呈悉、除交立法委員會備外、仰逕向該管官署呈請可也等因、除函交外、相應函達查照、

市參議會函復市聯會 贊同取締舞場

已轉市府核辦

本市第一特區市民聯合會、前曾函請市參議會協助取締舞場、昨得該會復函云、逕啟者、接准大函、以本市舞場營業、畸形發展、小之傷風敗俗危害治安、大則更足斷送國家命脈、召致亡國滅種之慘禍、囑為設法予以取締等由、准此、查舞場貽毒社會、為害人羣、自應取締、以維風化、除照轉市政府核辦外、相應函復、即希查照為荷、

縣桐橋鄉村改進會 實行祭祖改良

滬縣桐橋鄉村改進會、為顓橋民敎館指導組織、該會為改良習俗、促進文化起見、曾訂改良祭祖辦法、呈請縣政府備案施行在案、區內住戶朱景青·張火生·等八十餘戶、已加入組織、宣誓實行、昨日為寒食節、各住戶遵照改進會議、決舉行春季祭祖、各家均備士菜四肴、陳設亦頗簡單、禮節非常鄭重、親朋絕少往來、該會監察人張韻聲·陸益畬·郁文煥·等巡視各村、實地指導、縣黨部張監委、亦會一度前往參觀、張委對此、贊許不止云、

商輪遇險併誌

北安船員救出

北方航業公司北安輪、在海南島外觸礁失事後、本埠北方分公司昨得確息、全部船員均由海關平輪設法救起、已載往瓊州海口地方、今日可有詳電來滬、

北康碰撞碼頭

北康輪船、載重一千零十五噸二六、船身長二零七英尺又七寸闊、二十九英尺六寸、吃水九英尺六寸、亦為北方航業公司所有、原行滬津一路、此次在秦皇島裝運煤觔、運抵江陰、即在開灤碼頭、將煤卸畢、正在離開碼頭、忽與碼頭浮橋猛撞、損害程度如何、尚未得到詳細報告、

泰順遇險經過

招商局泰順輪、此次由廈門返滬、船主婁長慶到局呈報云、泰順由廈門開出、放空返滬、東北風甚烈、船到Dodd Island燈塔、風勢更強、船至不能前進、開足速率、竟衝不破狂潮、船體已震動甚劇、為求安全計、遂於Lian bay拋錨避風、至第二日早晨九時、風浪更大、左首巨錨、拋在海內者、其粗鐵鍊第一二節、均為風浪打斷、錨重二噸、連鍊均落在海內、幸急將右錨車起、未致為浪將船打覆、此時狂風急浪、不能片刻留拋、遂冒險退回廈門、至第三天午刻風息、始再開滬云云、失落之錨、損失巨萬、已由驗船師到輪檢驗、再行裝配新鍊云、

劉奚氏與吳文祥 通姦改判一年

無上訴權送監執行

蘇州通訊、上海少奶奶劉奚氏、與汽車夫吳文祥通姦案、經上海地方法院判決、吳文祥處有期徒刑一年六月、吳不服上訴江蘇高等法院、業經高法院審結、原判決撤銷、改判有期徒刑一年、判決書昨已送達、該案因屬二審、吳已無上訴權、故已送監執行、茲將判決書全文錄後、

▲江蘇高等法院刑事判決、（二十四年度上字第一五九〇號）上訴人上海地方法院檢察官、與吳文祥、男年二十三歲、川沙縣人、住上海福煦路樂村四十四號、業開汽車、選任辯護人蕭邦幹律師、右上訴人吳文祥、因妨害婚姻及家庭案件、不服上海地方法院中華民國二十五年一月十八日第一審判決、提起上訴、原審檢察官亦以原判不當、提起上訴、本院審理判決如左、

▲主文 原判決關於吳文祥部分撤銷、吳文祥連續與有配偶人相姦、處有期徒刑一年、其餘部分無罪、

▲事實 吳文祥於民國二十二年底應七月間、在住居上海威海衛路之劉子容家為汽車夫、劉子容好自開車、常留車夫在家、吳文祥因得與劉子容之妻劉奚氏接近、漸至成姦、劉子容初不知情、二十四年七月間、因事將吳文祥辭歇、劉奚氏忽於同年八月二日、遺書潛逃、與吳文祥同居於錢家塘吉祥坊八十四號亭子間、經劉子容查悉報警、於同年十二月二日、前往拿獲、送由上海市公安局、轉解上海地方法院檢察官偵查、並據劉子容告訴、以吳文祥犯與有配偶人相姦罪起訴、

▲理由 查本案上訴人吳文祥與劉奚氏相姦、已據自白不諱、核與劉奚氏在上海市公安局供稱姘識吳文祥兩年之語相符、且在吉祥坊亭子間姦宿、經劉子容報警、當場拿獲、復由告訴人劉子容到案述明、是上訴人連續相姦、已屬供證明確、既據本夫告訴、自應依法論罪、惟劉奚氏背夫潛逃、是否出於上訴人和誘、原審檢察官因未起訴、即就事實而論、據劉奚氏在公安局供明、係自己走出、並非被誘、上訴人亦稱我原住憶定盤路、劉奚氏要我遷居、所以搬到吉祥坊、會屢勸劉奚氏回家、不聽等語、可見上訴人與劉奚氏同居、顯係出於被動、並無和誘行為、自難令負和誘罪責、原審不察、竟認上訴人於犯相姦之罪外、並犯和誘有配偶之人脫離家庭罪、依刑法第二百四十條第三項第二百三十九條第五十五條從一重處斷、殊屬違誤、上訴人等上訴意旨、指摘原判、以和誘罪處斷為不當、均不得謂無理由、應由本院撤銷改判、查上訴人相姦數年、犯行連續、應依刑法第五十六條但書、加重其刑二分之一、酌處有期徒刑一年、和誘部分、雖不在起訴範圍以內、但審判結果、既不認於姦罪之方法上另犯和誘罪、仍應將該部分諭知無罪、據上論結、應依刑事訴訟法第三百六十一條第一項、刑法第二百四十五條第五十六條第二百三十九條、刑事訴訟法第三百五十六條二百九十三條第一項判決如主文、本案經本院檢察官朱偽滋庭、執行檢察官之職務、中華民國二十五年三月三十一日、江蘇高等法院刑事第四庭審判長推事黃炳道、推事沈炳榮、推事汪士成、

徐琦仲破產 債權人自訴浪費罪

借一千立一萬據不是正當債權 廣買化妝品恣意揮霍何以為情 老頭子不代還債用品公開拍賣

寓於老垃圾橋北首北浙江路六十一號吳興富商徐冠南之子徐琦仲、家道本殷實、因任意揮霍、致負債纍纍、向法院聲請破產、致債權人先施公司、晉隆飯店、暨被欠借欵之時和首飾公司、信通汽車公司、婦人胡梅瑛等、同延樂俊偉律師、向第一特區地方法院、對徐提起刑事自訴、瀝陳徐年來窮極奢侈浪漫墮落之舉動、謂其實犯破產法一百五十四條一百五十六條之罪、請求依法懲治、並着償還所欠各欵、業經法院票傳被告到案、候訊等情、已誌本報、昨日下午由吳則韓推事開庭審理、被告徐琦仲偕辯護律師兩人到庭、原告則未到齊、當由樂律師代表陳述起訴意旨、略謂、被告聲請破產、已經法院於本年一月二十二日核准、並派王會計師調查賬目、本案係根據破產法起訴、如被告因欠文第妓院老鴇應慧貞堂差費一千元、而竟給以一萬元之借據、共間相差九千元之多、且已於第一次債權人會議時、承認此乃其不利於債權人之處分、觸犯破產法第一五四條之規定、至所犯同法一五六條浪費罪、更可以先施公司之賬單證明之、該被告自前年四月至去年六月、祇一年零一月之期間、而向先施除貨值四千二百四十餘元之鉅、現除歸還外、尚欠二千六百五十餘元、查所賒貨品、計有三百三十四種之多、其第一次所選擇者、即達三十三種、而化妝品幾佔半數、第二次更甚、他如所欠鴻翔公司、高和女鞋店、時和首飾店、藝苑木器公司、晉隆飯店、聖愛娜跳舞場、大廈汽車行鄒聚興成衣舖等欵、都屬浪費、而奢侈淫靡之事、尤不勝枚舉云云、質之被告徐琦仲供、因負債過多、無資償還、故請求破產、所欠應慧貞之欵、並非堂差費、實係陸續向借之現金、實數僅一千元、分立借據三紙、數共一萬元、第一次立一千元借據時、首收二百元、第二次立四千元借據時、實收三百元、最後立五千元借據、則實收為五百元、我向無職業、以前一切用度、均由父給、欠人之債、亦由老頭子（稱其父）代還、由是人皆樂以欵相貸、或任我賒貨、近歲以地產價值步跌、其他營業亦復失敗、老頭子遂不再代我還債、我毫無財產、所有汽車無綫電冰箱等物、皆係父出資買給、自奉准破產、即將該項物品一併交出矣等語、吳推事以本案尚須調查證據、諭令改期四月十六日下午再訊、並聞徐之債權人自經第一次開債權會議後、現又定期本月十日、繼續召開第二次全體債權人會議、以便討論一切、至徐所交出之財產、茲亦經定期下禮拜二、由唯一拍賣行公開拍賣、但其中之汽車無綫電收音機及冰箱、則不在是日拍賣財產之列也、

訂婚啟事

王善東 張棣芳 承張益基 董耀先 先生之介紹並經雙方家長之同意於國曆廿五年四月四日在滬訂婚特此敬告

王善東 張棣芳 謹啓

歐亞十五號機 昨日游覽飛行

計十一人搭乘

歐亞航空公司十五號榮克斯巨型機、本月一日飛航陝滇綫第一次班、於上星期五日返滬後、因內部機件、須拆卸檢驗、故即留滬入龍華機廠檢查、陝滇第二次班、即改由十七號機飛行、昨晨已驗畢、中午十二時在龍華試飛、結果圓滿、旋於下午二時、開行游覽飛行班一次、歷十五分鐘遊全市一匝降落、游覽乘客計十一人、每人納費七元五角、公司收入計為八十二元五角、

兩路局嚴禁行人沿軌沿橋行走

免致輾斃落水危險 函各縣府剴切佈告

大通社云、兩路管理局局長黃伯樵、分函沿綫各縣縣政府云、據本路行車保安委員會呈、以邇來沿綫各處、迭次發生、行車事變 以致傷亡人命、揆厥原因、多屬行人闖便、沿軌或沿橋行走、致倉卒之間、不及避讓列車而肇禍、預防之法、惟有擬請函咨各縣縣政府、佈告轄境居民、切勿 闖便冒險 而杜意外等情、查本路路軌橋樑、專供列車行駛、而無知鄉民、每每貪一時便利、冒險沿軌或沿橋行走、致遭輾斃或落水被溺、雖禍由自取、亦情實可憫、本局前已分飭主管各處、於 各橋樑間 懸掛「禁止行人通過」警告牌、及於各交通處、豎立顯淺文字圖畫標誌、以期防止、惟事變發生、迄未稍減、茲據前情、除嚴飭各關係處、轉飭所屬、對於行人沿軌或沿橋行走者、嚴加取締 外、相應函請貴府、惠予佈告轄境內沿鐵路各鄉鎮居民、剴切勸諭、切勿闖便、沿軌沿橋行走、以免危險、而重生命、至紉公誼、

今日追悼余日章

下午三時在青年會舉行

余日章博士追悼大會、准定今日下午三時、在法租界八仙橋青年會大禮堂舉行、追悼會籌備處、已於昨日布置會場、聞財長孔祥熙·鐵長張嘉璈·及各界名流、均將參加致唁、

韓人強指妻有神經病案 撤銷辯論再調查三點

潘景文究竟有無精神病 藥方發專家研究傳要證

金駝墨水筆廠經理高麗人金右山、去冬與虹口產科醫院女醫生潘景文結婚後、相處不久、嘉耦遽變為怨耦、潘指金另締新歡、金以潘患有神經病、互訐不已、近由金指使康腦脫路八百八十八弄春江別墅七號上海瘋癲專門醫院、用汽車將潘載入該院、以治疾為由、予以幽禁、並加凌虐、嗣被潘設法潛出、報由該管捕房、派探將該院醫生儲濟羣、看護高新奎、茶役楊才狗、李阿毛等八人、拘解第一特區地方法院訊供終結、諭令交保、聽候宣判各情、備誌前報、是案原定昨晨宣告判決、但承審推事劉毓桂氏、對於㈠潘景文究竟有無神經病、須由法醫經過相當時日之診斷、方能確切認定、絕非倉卒所可鑑別、㈡儲濟羣所開之藥方、雖云潘係患神經病、亦須俟將該方發交專門醫家研究後、始能憑信、㈢金右山及要證高新忠、均有傳案研鞫之必要、是以未克如期宣判、故昨晨捕房將儲等四被告傳案時、即經劉推事將尚需繼續審查之以上三點、當庭宣示、隨諭撤銷辯論終結、仰候訂期再訊、

電話通知 領取包裹辦法

上海郵政管理局公佈第一三一二號通告

云、本局為謀包裹投遞得以迅速起見、特擬定用電話通知收件人來局領取包裹之辦法、茲將訂定之暫行規例六項、開列於後、合行通告週知、此告、㈠本辦法在試辦期間、僅以國內大宗包裹一項為限、㈡凡常有大批包裹收到之商號、如願享受此項權利、可繕具聲請書前來登記、隨繳登記費國幣一元、㈢商號一經登記、應向本局領取郵政認知證、一件或數件、以便領取包裹時加以認證、㈣郵政認知證上、須加蓋收件人姓名圖章印誌、是項印誌、加蓋於包裹收據之上、即作為收件人已將包裹妥收之據、㈤凡享受此項權利之商號、應請寄件人於包皮及相關之報稅單上、除應有之地址外、用顯明字體加書登記號碼、㈥該項包裹、如經電話通知招領一次、或數次後、於三日內不來領取、其招領單即照常發出、局長乍配林、四月一日、

國醫公會 國藥業同業公會 藥材業同業公會 參燕業同業公會 市立植物園 合辦

國藥展覽會

中國醫學院

今日舉行 歡迎參觀 上午十時至下午五時止 地址北河南路老靶子路口五七二號

本日廣告由上海市國藥業同業公會會員北京路胡慶餘堂雪記國藥號送 該號電話九四九六九

三星牌 天童牌 頭等牛奶粉

是兒之活潑肥碩非三星牌天童牌頭等牛奶粉曷克至此

本品係收純潔之牛乳。經過消毒殺菌後。以最新式機器製造。用最完善之『低溫眞空』裝置。比普通乳粉。質優效宏。以之替代母乳。有過之無不及。且價格比較一般乳粉低廉。隨時隨地。又可易于購買。願為嬰兒之母者。于採用本品後。與其他常兒比較。其優劣之判。定有事實證明。

各大公司及藥房南貨食物舖均有出售如有缺貨請直接向總經理處定購即照送不誤

三星牛奶粉分析表

（百克蘭姆）

成分名	牛奶粉	牛奶粉百分之十五溶液
脂肪	二〇·六九	三·一一
蛋白質	二三·六六	三·五五
奶糖	三五·一四	五·二七
蔗糖	一三·〇八	一·九六
灰分	五·八〇	〇·八七
水分	一·六三	八五·二四
百克蘭姆中之熱量	四八七·〇〇	七三·〇〇

此項奶粉已經專門幼科家認為兒童健康養育最適當之哺品

三星洋行總經理

地址 上海法租界愛來格路鼎寧里

電話八三三六八號

真金筆尖 永不流水

美國倍而鄧廠最新出品。眞空管自來水筆。派克式加水一次。寫字數萬。加添墨水時。祇須持筆向亮處一望便知。墨水瓶然可見。新筆之美觀。筆桿光燦奪目。透明眞空管保險

爲普及起見。以供各界試用。作爲廣告。特別犧牲。試用期內。A字原價三十二元。今售八元五角。B字原價二十四元。今售五元五角。C字原價十五元。今售三元五角。金筆牌每枝二元五角。每人限購一枝。外埠函購加寄費三角。接到滙票當班回件。

上海靜安寺路斜橋總會西首青海路口第六百八十五號電話三二七三八號 國華商行啓

上海發行

人餘記康電機針織廠

三羊牌襪

本廠出品絲線紗襪物質精美早已風行全國及南洋各島今更精益求精寬緊適意堅韌耐用如蒙惠顧無任歡迎

廠址星加坡路二一六號 電話三一三五九

發行所法大馬路一三八號 電話八二六五〇

白濁專家 姚佐頓新法

治白濁

白濁乃花柳病初步若不速治則變橫痃魚口爛疳血淋腫痛潰爛苦不堪言本醫師具十餘年經驗有鑒於此特搜羅各國最新白濁儀器新法洗射藥水功力能將尿道毒菌悉從根本治理無痛苦又特製各藥多方醫治十年八年不愈者均能藥到病除永不復發

診所上海三馬路大舞台後面 姚佐頓醫師謹啟

用何種方法戒煙？

一般戒煙方法之缺點 查戒煙方法繁多而完全妥善靈驗者甚罕或不能完全斷癮或感受種種痛苦或覺身體萎疲神經衰弱以致屢戒而不覺其功者甚多因此使欲戒諸君有戒除之志願而乏戒除之勇氣

最近研究所獲之妥善戒法 現在同人等根據生理原則加以研究獲得一種特殊戒煙方法係用多種性質不同而功效上互相輔佐之特製藥劑同時服用新穎妥善使戒者毫無苦痛執業如常戒絕後又可增强體力煥發精神於不知不覺中脫離苦海恢復自由

此種妥善方法之可靠 此法會經長時期之實驗與觀察已證實其妥善可靠對於任何孱弱之體質任何深痼之煙癮均可達到戒絕之目的

本公司附設診治部之宏願 茲因時代之需要圖民族之健康附設診治部特請海上著名醫師於四月一日起每日下午六時至七時(星期日除外)應診戒除辦法另有詳章備索外埠不便親來就診者可以通函詢問本公司無不竭誠指導

南京路盆湯弄口 上海福壽公司

實驗 保腎固精丸

遺精滑精 一服頓消

健腦補血 惟此最好

愛華調經丸

經亂經痛 調經種子 均奏奇效 婦科至寶

定價每瓶一元 每打十元 藥房均售

上海望平街中 愛華製藥社發行

石氏美容醫院

流氓小安徽意圖敲詐致人斷腕

吳景亭避暴受重傷 族兄妹同居非同胞

滬東小木橋附近鈞安里十六號內、於上星期間、曾有形似少年夫婦者兩人、前往租賃該屋亭子間、據稱男者係在新大洋行任職、名吳景亭、年二十二歲、爲浙之嘉興人、女者名金妹、年方一十有七、兩人狀極親暱、頗似新婚夫婦、故同居等亦不他疑、不意昨晚十時半許、該十六號內忽來流氓數名、堅稱欲與亭子間內吳景亭會面、並當衆宣稱、吳與金妹、乃係兄妹通姦、當時旁人聞語、咸知該流氓等志在敲詐、乃謠稱吳不在家、時吳與金妹、正將安睡、及聞斯訊、吳景亭大起恐慌、即自亭子間內推開窗戶、爬上露臺、並擬再由露臺設法下樓走避、詎知一不經心、失足跌下、致左手腕折斷、頭部及腿亦受重傷、頓時昏絕不省、同居等聞聲趨視、始被發覺、而金妹亦得訊下樓、擁抱痛哭、斯時該批流氓見事不妙、即紛紛退出逃逸、事後經同居等爲之報告捕房、車送附近濟人醫院救治、未幾、稍見清醒、詢其兩人來歷、據吳稱金妹乃係渠之族妹、以彼此情投意合、乃賦同居、並非同胞手足云、至索詐流氓、爲首者名沈小毛、安徽人、綽號小安徽、現下正由捕房緝捕云、

專治雀斑 並面部一切不美諸症

面皰 粉刺 斜視眼 脫髮 粗黑 雙眼瞼 痣疤 酒窩 隆鼻術 以及皮膚各病

皮膚科專門 東京醫學士 美容醫術專家 石霜湖醫師

時間上午自十一十二下午二一六時

地址……上海南京路虹廟隔壁女子銀行二樓 電話九五二二一號

駛上人行道撞傷二婦

日文報館汽車

傷者爲朱陳氏劉陳氏邱陳氏

北四川路阿瑞里口第九百八十九號源泰綫號門首、於昨晚八時二十五分許、有一日文上海日報館汽車、自南徧北四川路而往北、當時路旁適有一揚州婦女朱陳氏、年四十一歲、擬在該處跨越馬路、汽車夫揚州人金阿才一見、急想驅避、已屬不及、當將朱陳氏腿部輾傷、詎知該車夫並不停車、又將車慌忙右轉、以轉勢過猛、致將車駛上人行道、直衝進源泰錢號、及擾翻櫃台、並又撞傷該號主婦劉陳氏、及鄰婦甬人邱陳氏、等腿部、一時大起紛擾、附近崗捕得悉、當將車夫及車一併押入捕房、一面將傷者齊送上海療養院診治、

請願免抽布疋出廠稅

內地布廠推代表來滬

謁統稅局長請予救濟 如不解決將全部停業

本埠蘇浙皖統稅局因將駐常熟之查驗所撤消後、內地廠布運銷困難、特派代表來滬請願、茲經大公社記者探誌各情如次、

運銷受阻 本埠蘇浙皖統稅局、原在常熟支塘鎮設有查驗所、辦理該處紗廠出品之查驗與稽核稅收、及兼辦布廠塡單等事宜、本年因該處紗廠受不景氣影響、迄今仍未開工、統稅局爲節省經費計、特將駐常查驗所撤銷、該縣全體布廠商八十餘家、爲塡單運裝困難、銷路受阻、致各廠存貨山積、無法運滬、如再無妥善方法解決、原料斷絕、各廠勢有被迫停業恐慌、

來滬請願 該業除召集討論辦法、並向當地黨政機關請求救濟外、復公推代表王冠琴·吳鴻範·兩人來滬、會同上海布業代表王紹鈞、赴本埠白克路蘇浙皖統稅局請願、由局長金昇頤接見、當經布業代表將運銷困難情形報告後、即要求局方對內地布疋出廠運銷、免予抽稅、並謀便利塡寫運單等手續、商談結果、局方已允予照辦云、

撤銷沒收源祥輪處分

軍事委員會

上海市商會於昨日接准浙江省保安處函開、准省府移送貴商會世代電一件、爲源祥輪船船員運輸烟土被扣之源祥輪船、請令吳興區保安司令立予放行、經保安司令呈奉軍事委員會委員長、二十五年三月二十四日法字第一六六〇號指令內開、呈暨抄件均悉、查該省吳興區行政專員公署、呈核蔡阿土等、運輸及販賣雅片一案、關於沒收源祥輪船部份、以該輪船非被告等所有、已以法字第三四四號指令該專員撤銷更正矣、仰即知照、此令、等因、奉此、相應函達、即希貴會查照云云、

青年會徵求會總揭曉

超過原定目的一萬分 靳張丁三隊得分最多

上海青年會第三十六屆徵求會、此次目標、爲徵友六萬分、捐欵二萬分、由吳市長任總隊長、杜月笙·王曉籟·錢新之·林康侯·俞佐廷·虞洽卿·趙晉卿·等七人任捐欵委員會主席團、領導進行、極稱順利、三日晚爲該徵求會總揭曉之期、徵友之六十隊、共得六萬九千六百八十四分、內有獎分四千七百分、由捐欵內撥充、超過原定目標、將近萬分、此次得分最多之前三名、第一靳克天隊、得分四一二八、第二張裕良隊、得分四〇〇五、第三丁貴棠隊、得分三三四四、又有少年隊、亦組織十隊、目標、原定千分、結果、竟得二千七百三十四分、至捐欵方面、則以着手稍遲、以故徵至三日止、共收到一萬二千餘分、日內各處尚紛紛送繳、大約二萬元捐欵目標、當不難達到也、茲將六十隊得分、分別詳錄於下、

第一靳克天隊得分	四一二八	第二張裕良隊得分	四〇〇五	第三丁貴棠隊得分	三三四四
第四周澤岐隊得分	二〇三一	第五蔣毅成隊得分	二〇〇五	第六陳健庭隊得分	一九六一
第七曹運捷隊得分	一五三六	第八陳鶴琴隊得分	一四八七	第九朱　寬隊得分	一四一七
第十林樂生隊得分	一三〇〇	第十一尹賀治隊得分	一三五二	第十二應書貴隊得分	一三五二
第十三畢子陛隊得分	一三二四	第十四王毅齋隊得分	一三三三	第十五王其培隊得分	一三〇五
第十六吳實霖隊得分	一一七八	第十七趙鐵章隊得分	一一七四	第十八胡大齡隊得分	一二六〇
第十九梁瑞華隊得分	一一六〇	第二十莊鼎勳隊得分	一一一〇	第廿一許曉初隊得分	一一〇六
第廿二裴鑑德隊得分	一一〇四	第廿三鍾衡伞隊得分	一一〇〇	第廿四楊滿濂隊得分	一〇九三
第廿五郭佩智隊得分	一〇七一	第廿六楊錫遂隊得分	一〇六二	第廿七魏逸帆隊得分	一〇六〇
第廿八蔡勁軍隊得分	一〇五三	第廿九蕭邀先隊得分	一〇五二	第三十石芝坤隊得分	一〇四〇
第卅一周仲千隊得分	一〇五〇	第卅二陳巳生隊得分	一〇四〇	第卅三陶桂林隊得分	一〇二八
第卅四徐　多隊得分	一〇三四	第卅五張上珍隊得分	一〇三三	第卅六陸梅僧隊得分	一〇一六
第卅七喬進庵隊得分	一〇一四	第卅八余顯恩隊得分	一〇二三	第卅九陸高龍隊得分	一〇〇九
第四十王子蕃隊得分	一〇〇七	第四一龐心炎隊得分	一〇〇六	第四二羅希綬隊得分	一〇〇四
第四三劉澄宇隊得分	一〇〇一	第四四黃瑞生隊得分	一〇〇〇	第四五林旭如隊得分	一〇〇〇
第四六潘有年隊得分	一〇〇〇	第四七馮作冊隊得分	一〇〇〇	第四八汪伯奇隊得分	八〇二
第四九袁炳元隊得分	七三三	第五〇李邦賢隊得分	六〇〇	第五一尤質翔隊得分	六〇三
第五二鄭希陶隊得分	五八二	第五三李錦沛隊得分	五二四	第五四張法堯隊得分	五〇〇
第五五潘序倫隊得分	四八六	第五六賈翰卿隊得分	三七二	第五七吳發來隊得分	三三六
第五八姚長安隊得分	三九八	第五九施博羣隊得分	三〇〇	第六〇屈業卿隊得分	三〇〇

縣烟毒犯總檢人數

上海縣烟毒犯總檢舉、業已期滿、此次各區查獲各案、已先後送縣、分別依法辦理、今將全縣烟毒人犯、探誌如下、烟犯方面、計有私販烟土八人、私售十二人、私吸二百九十八人、復吸一零七人、共四百十七人、毒犯方面、計有販賣毒品一人、吸用六人、共七人、昨由縣政府列表分呈江蘇民政廳暨松江專員公署查核矣、

兩路局增駛滬錫間春遊特快車

四月五日至十三日 滬錫逐日對開一次

茲據京滬滬杭甬鐵路管理局確訊、該路局爲便利春游旅客及調劑其他客列車旅客人數起見、定自四月五日(星期日)起、至十三日(星期一)止、京滬綫上海北站及無錫站、逐日增駛滬錫間春游特快車、並停靠蘇州站、以便旅客上下、上行車、上海北站開、上午八點三十分、無錫到、十一點十分、下行車、無錫開、下午六點五十分、上海北站到、下午九點五十八分、際此春光明媚、百花爭艷時節、滬上人士、往蘇州無錫攬勝而當日來回者、當以該次車爲最適宜云、

孫瞿結婚誌盛

本報記者孫恩霖、由陳鈞和岳寶智兩君介紹、與瞿順齡女士、於昨日下午四時假座老西門肇嘉路大全福舉行結婚禮、由瞿紹伊君證婚、各界所贈賀儀、琳瑯滿目、美不勝收、親友賀者數百人、車水馬龍、頗極一時之盛、

白相人仇殺案 法官渡浦東履勘

錢銀生之供詞

本年廢歷正月二十四日下午二時、浦東塘橋泥塔圈鄭家灣錢銀生所開茶館內、發生白相人尋仇、開槍擊傷理髮匠張金發、醫治無效身死、事後拘獲帮兇宋泉生、(綽號小油灰)陸順林、(綽號小跷)等兩犯、解由地方法院檢察處、訊明以殺人罪提起公訴、由張佩銘推事公開審訊、各情已紀前報、茲悉此案前日由李學登推事蒞刑五法庭更新審理、首據錢銀生供稱、是日由楊裕生率同宋泉生等三十餘人、前來尋仇、由宋泉生首先動手、將我毆擊頭部、繼用利斧猛砍我之左足、而楊裕生即開槍射擊、我見而駭極、奔入內室躲避未遭毒手、其張金發如何被擊身死、我則不知、現在我之足傷已愈云云、次據塘橋警所巡官王振棠、及偵緝隊領班陳金山等到庭證明、將宋泉生拘獲情形、並稱當時據宋泉生自白、係由楊裕生糾同前往、開槍傷人亦爲楊裕生等語、問官飭提在押之宋泉生陸順林至案、均否認在場、奉諭分別還押、候示、李學登推事以本案頗有出入、爲愼重起見、故於昨日上午十時、率同書記官躬親渡浦、實地調查、並詣出事地點詳爲履勘一過、旋卽返院、

小工爭推碎瓦毆傷

江北小工雜用思、廿一歲、徐春五、卅六歲、及鍾學登、均住滬西霍必蘭路草棚、向業推車、昨日下午二時四十分、因爲爭推碎瓦、發生衝突、初則拳足交加、而徐雜竟持竹槓、將鍾之頭部猛擊一下、頓刻倒地、昏迷不省、頭部血流如注、傷勢甚重、經守望所領班長警吳冠之查見、除將受傷之鍾學登送請海格路紅十字會醫院求治外、一面將行兇之徐春五·雜用思·一併解經曹家渡公安分局訊究、

棄暗投明

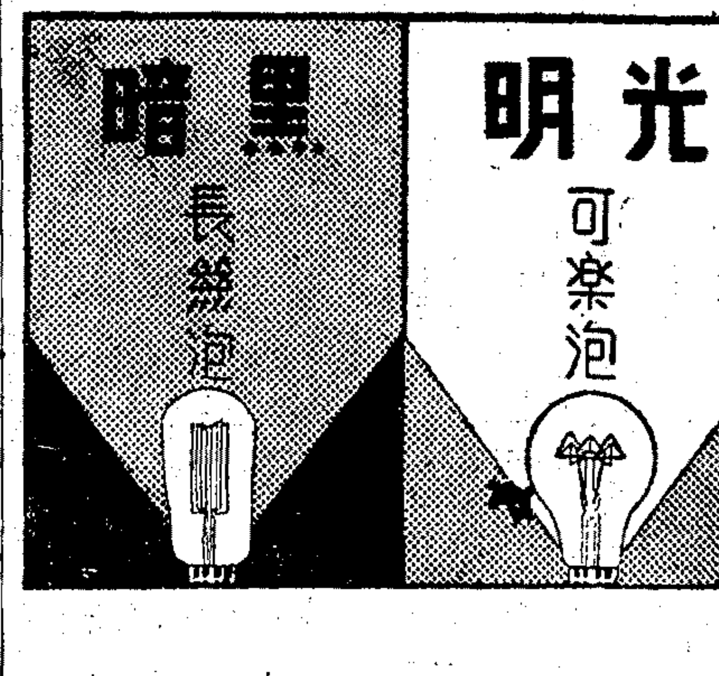

請即日換用飛利浦太司令新式可樂泡以代替舊式長絲泡

舊式長絲燈泡。燈絲細長。不耐震動。損壞極易。耗電又多。發光則極爲黯淡。最不合算。飛利浦·太司令·新式可樂泡之燈絲結構似彈簧。雖經震盪。不易斷絲。並有下列諸優點。㈠光力集中。燈光白亮。㈡泡形美觀。㈢用電極省。㈣價目並不增貴。近來並添印燭光記號一種。可供電廠檢查。尤爲便利。計有五支·十支·十六支·廿五支·卅二支及五十支六種。凡目下尚用舊式長絲泡者。宜立即換用之。

各電料店均有出售

上海中和燈泡公司 營業部上海四川路一一〇號

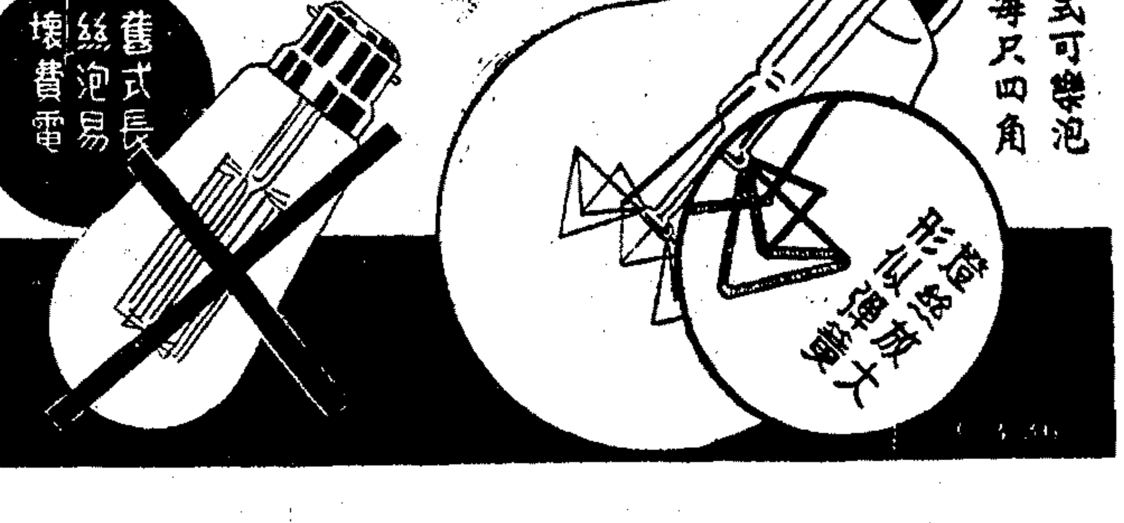

美味

咖啡味美○香氣濃烈○飲之怡神○長幼同嗜○光亮閃耀之電咖啡壺○對於新式家庭，實爲應時之高尚禮品○其於擅長交際之賢明主婦，尤爲日用必備之要品○

請今日卽購一具

上海電力公司

六十元之盜案 齊耀麟否認爲盜

住居滬西檳榔路開設同興烟紙店之本地人陳同興、於上月十二日下午八時許、遭盜匪闖入、當被劫去法幣六十元、事後由陳同興投報該管警所、飭警拘獲嫌疑犯江北人齊耀麟、轉解地方法院檢察處訊明、起訴刑庭、昨日下午三時、由陳康孫推事蒞刑十一法庭審訊、告訴人陳同興到庭供訴前情、問官命提在押之齊耀麟至案、供年二十六歲、否認爲盜、並稱是日我因事往勞勃生路梅芳里去探望姨丈陳福勝、有所接洽、至晚九時辭出、擬回至南京路永安公司、司閽巡捕屈雲端處過宿、剛乘電車、誤被拘案、實遭冤誣、求察、末由證人劉朗西·張榮德·孟廣勝·先後證明一過、問官得供、以本案尙須調查、聽候續審、被告還押、

國貨會昨開委員會

上海市民提倡國貨會、於昨晚六時假座正誼社、舉行第十六屆第二次委員會議、到有潘公展·徐緘若·方劍閣·薛篤弼·胡西園·李大超·許雲輝·邵逆人·孫道勝·蕭伯英·王士剛·李慶祥·黃振發·等二十餘人、公推方劍閣主席、黃夢陀紀錄、行禮如儀、首由秘書黃夢陀報告會務工作及上次議決案後、旋即開始討論提案如下、㈠潘委員公展函辭常務委員案、(議決)一致挽留、㈡推選專員領導工作案、(議決)公推徐委緘若爲秘書長、專責主持會務進行、㈢推員驗點會具案、(議決)公推方劍閣·孫道勝·徐緘若·三委員驗點、㈣推員審查上屆財務報告案、(議決)公推胡西園·潘公展·許雲輝·三委員審查、㈤市教育會征求小學書法競賽獎品案、(議決)備置右軍之風彩旗一幀、㈥市商會函請轉告各廠、印衛各屬准許國貨輸入案、(議決)據函通告所屬工廠、㈦中國工業玻璃廠函請解釋發票附條貼花案、(議決)據情函請市商會解釋、㈧徐委庭蓀函推項緗武等爲經濟委員、唐瓊相等爲設計委員、請審核案、㈨許委也夫函推杜月笙爲經濟委員請文綺爲設計委員、請審核案、(議決)交秘書處審核函聘、㈩潘委查財務科辦事細則案、(議決)交秘書長修正復核、⑪規訂征求會大綱案、(議決)交組織科起草核議、議畢散會、

關涉盜案之王阿四判刑三年六月

潘有芝等無罪 陸壽高等移提

嘉興路捕房探捕陳金生、李蔭民、上月二十三下午八時十五分、在南京路浙江路及華界昌平路等處、拘獲盜匪江北人王阿四、嫌疑犯陸壽高、潘有芝、婦人陳周氏等一干人、查得若輩在華租兩界、犯有盜劫殺人案、詢悉王阿四於民二十二年十二月五日下午六時五十分、糾同辦定陳海濤等持械搶刦近勝路一千零三十五號申新第七紗廠趙珍仙三百十三元之財物、供認是項槍械、由名小餅子者、向揚州人王滿才處借得、事後給欵十五元、探等又將王滿才查獲、分別解送特一法院、王滿才供、因王阿四前藉端借欵一百元未遂而指、工部局律師張師竹對於陸周氏未予起訴、不過伊與陸壽高(卽其夫)在華界有案暫押、經蕭燮棻推事訊供明晰、候定期宣判、昨晨蒞刑三庭、判決王阿四處徒刑三年六月、潘有芝·王滿才·陸壽高·無罪、而陸壽高陸周氏、市公安局派偵緝隊領班武溶澤公函移提、庭上准之、

場車夫偷油案

獲其一逃緝其二

滬杭路上海南站裕大轉運公司總理王兆祺、於日前由浙江蘭谿裝來桐油八十四聽、茶油四十三聽、兩共計價洋一千五六百元、由浙贛路轉由滬杭路聯運、於前晨車抵南站卸車、當由裕大公司託交徐正標場車公司速送至公共租界大馬路成元、桐油八十四聽、及沈元來茶油四十三聽、詎該場車夫錢阿四·杜和尙·朱如其·三人押運、並不送交上述店號、竟欲盜賣、故將該項桐油及茶油、私行車送中山路草屋藏匿、改裝木桶十一桶、擬欲兜賣、乃事機不密、被西門分局偵緝分隊長李筱寶偵悉、立派偵緝領班禹如海、偵緝員金玉山·呂慶康·陳鳴聲·等前往、於前晚六時半許、在龍華路斜橋路口中候、見有太平汽車搬場公司之桐油茶油贓物、並將押運車夫一併扣留、帶至西門分局偵訊、並據太平汽車夫供出住居大吉路公興里一號之陳長生、來叫汽車裝運、旋由偵緝員將陳長生拘獲、帶局收訊、一面仍派原辦偵緝員、至中山路草屋吊出原贓之馬口鐵聽九十六只、並拘獲竊犯朱如其一名、一併帶局收訊、除知照裕大公司認領贓物外、仍飭緝在逃之竊犯錢阿四·杜和尙·兩犯到案解辦云、

今日邑廟城隍會路由

今日爲廢歷淸明節、卽上元節、滬城邑廟循例舉行三巡會、茲將路由誌之如下、准上午十二點鐘出堂、晚十時正進廟、由本廟出東轅門·方浜路·光啓路·縣左路·四牌樓·天官牌樓·福佑路·舊教場·沉香閣街·侯家浜·紫華路·且華路·大境路·萬竹路·方浜路·陳市安橋·蠶錦牌樓·三牌樓·縣西街·縣南街·太平街·虹橋·望雲路·蓬萊路·凝河路·喬家浜·陳箍桶橋·阜民路·東王家路·出小南門·中華路·喬家浜·巡道街·天燈弄·東梅家弄·靈濟路·魚行橋·彩衣街·東街·東姚家弄·太平弄·外鹹瓜街·東門路·裏鹹瓜街·如意街·油車街·荳市街·花衣街·王家碼頭街·裏馬路·南會館場·薦蕭街·青龍橋街·薛家浜路·小普陀街·南匯街·水神閣·南倉街·復善堂街·跨龍路·東陸家浜路·國貨路·車站路·煤屑路·到壇、由壇上起駕、保安路·車站路·煤屑路·利涉橋·西陸家浜·三官堂街·大林路·方斜路·白雲觀·前林蔭路·安瀾路·中華路·麥花街·莊家街·西倉橋街·西倉路·肇嘉路·穿心河橋·北石岸·方浜路·紫雲路·晏海路·穿心街·方浜路·回轅、

供人吸食雅片 王陳氏等判罪送戒

揚州孀婦王陳氏、(年五十八歲)住東有恒路三百零六號、因病吃食鴉片、乘機供給他人過癮漁利、常一榻橫陳、逍遙法外、前日爲嘉興路中西捕、於下午八時四十分入內、將氏逮捕、並將烟民南京人陸春山、及烟榻烟燈烟槍、一併帶入捕房、分別收押、昨晨解送特一法院刑三庭、工部局律師張師竹聞述案情請究、繼據中西捕等明破獲經過、當將證物呈察、經蕭推事向兩被告訊明判決王陳氏、處徒刑五月、陸春山處三月、烟具沒收、陸於執行前送戒烟醫院施以禁戒、期間爲一個月以下、

新中國醫院開幕

設備 整齊清潔 環境幽靜

醫師 祝味菊 朱小南 徐伯遠 梅卓生 鬻傳琇 郭紹仁 包識生 黃寶忠 徐仲方 徐小圃 包天白

凡本埠各大名醫均經本院特約

診例 （住院）頭等十元 二等四元 普通病室五角 （門診）特號一元 普通二角

院址 愛文義路王家沙花園路 電話三三〇六三 （章程備索）

范邱氏訴夫通姦

究竟何時知道

范回春之子范春生、又名范尙坤、今年二十九歲、於民國二十年間娶南潯望族范邱氏(今年三十一歲)爲室、同居於法租界愛多亞路五八七號、近因春生與親戚殷妹殷九妍(年二十四歲)發生曖昧、在聖母院路高福里八號賃屋同居、事被范之髮妻邱氏訪知、於上月間報告法捕房、飭探前往、將范春生與殷九妍一併傳至特二地院、奉諭改期、着雙方在外和解、昨又傳訊、告訴人范邱氏稱、被告並不派人前來和解、請求進行訴訟、官問爾與范春生結婚後、幾時知道他倆發生關係、邱氏答道至最近、於上年九月間丈夫屢次託故出外不歸、始行風聞、詰之范春生稱、與殷九妍是表兄妹、因妻子不生育、且有嗜好、故於五年前與表妹殷九妍發生關係、官問那沒你要事前知道否、答知道的、且起初曾同居一處、後來遷移至福煦路泰福里六號、(按該房屋係浙江興業銀行地產、由原告代理律師張德欽爲法律顧問、儘可請張律師向興業銀行吊閱租契、即可明白、)官問娶殷九妍爲妾、有無書面證據、是否請過客、范答並無書面證據、亦未請客、惟有親戚姊丈樊濟民、堂兄范樂山等、事前都知道今亦在案可證、繼傳證人樊濟民、范樂山到案聲稱、范春生與殷九妍、實於五年前發生關係、當因范父范回春望孫心切、故納九妍爲妾、官問那范邱氏事前知道否、答他們先同居一處、想必一定知道的、至此、范邱氏言稱、他們說話完全不符、丈夫與表妹發生曖昧、吾實不知道、質之殷九妍稱、與范春生發生關係、已有五年、問范春生納爾爲妾、請過酒否、邱氏是否知道、答雖未請酒、但親戚都知道、邱氏亦已知之、並代理律師江一平聲辯一切、並稱尙有一親戚姚信之、亦知此事、請求傳訊、陳樸生推事諭改期十一日上午再訊、

曹家渡 譚局長厲行清潔運動

滬西曹家渡公安分局局長譚葆壽、奉令辦理各處馬路清潔運動以來、連日督同巡官長警、分赴各馬路掃除垃圾、並粘貼清潔標語、勸道居民、不許隨處溺便、拋棄垃圾等情、並分令所屬分駐所派出所守望等、認眞辦理清潔運動、如有違犯准即帶局處罰、

本市上週犯案統計

市公安局發表過去一星期中、境內發生犯罪案件、共計二七三件、查獲人犯、計男女四四二名口、內搶奪強盜案七件、人犯七人竊盜案一一五件、人犯一五五人、傷害案卅一件、人犯五五人姧拐案二十七件、人犯五〇人、紅丸嗎啡案九件二七人、詐欺案一五件、二四人、共黨案三件、人犯七人、命案一件、人犯一人、火案三件、人犯九人、其他刑事等案六二件、人犯一一一人、合計二七三件、人犯四四二人、以上查獲人犯、均經第三科預審終結、除案情輕微、依照違警罰法處理或判處開釋者計五五外、其餘人犯、均經解送地方法院或其他主管機關審理、至本週查獲犯罪案件、較上星期減二五件、查獲人犯減九十人、

公安局今日公祭警察公墓

今日爲前市公安局局長文鴻恩對庭逝世一週紀念日、昨由蔡勁軍局長、通令所屬各分局所隊長及巡官等、於本日上午十時、齊往警察公墓公祭、以誌紀念、

東南晚報定期出版

近來滬上晚報、日漸增多、大多適應社會之需要、以貢獻讀者、惟社會事變、層出不窮、東南晚報聞已聘富有經驗長於採訪之外勤記者、採訪迅捷消息、而編輯尤爲新聞界素有聲望之人、現已籌備就緒、於四月十日出版云、

三律師事務所遷移

張鵾聲 律師近因業務發達、原有事務所不敷應用、已於昨日遷移愛多亞路一四七號中匯銀行大樓四樓四三三號、電話八五一〇六號、張律師法學湛深、經驗豐富、故各同業公會各工會暨公店商等、紛紛聘任爲常年法律某顧問云、

孫石庵 律師、近因業務發達、原有事務所不敷應用、已於前日遷移愛多亞路(四川路口)一百十號前物品交易所大廈二樓辦公、電話一二〇九三號、

潘仁希 律師因原事務所不合應用、業於本月三日遷移至公共租界白克路三百號內、(大光明戲院後門對過)與錢樹聲律師合作辦公、電話爲三三〇五三號、

時代畫報九卷八期出版

時代叢報社發行張大任編輯之時代畫報九卷八期、已於今日出版、該刊以最刺激的圖畫、和最經濟而有系統的文字、將國內半月來的新聞事實、世界半月間的政治動態、趣味的科學和獵奇、時代人物的私生活報告、現代各種藝術結晶的介紹及生產事業、體育電影文藝戲劇等、爲畫報中取材最完全及編制最新穎者、本期有專載世界和平的四大危險、王健之時代動脈、曼麗鏖后巨輪內景之介紹、球王李惠堂的私生活、昆蟲的表情、梁賽珠試奉裝、欽文的作品及著作生活、現代彫塑藝術的流派等、爲時代人必需的讀物、定價每冊二角、爲上海時代圖書公司總發行云、

新中國醫院昨日開幕

新中國醫學院院長朱南山、暨該院研究院院長祝味菊等、鑒於中醫醫院之缺少、及中西醫術之亟須溝通、乃設一中西治療互參之新中國醫院、作國醫科學化之實踐工作、已於昨日開幕、由留法馬君之女公子及祝小姐行剪彩禮、來賓及參觀者有江亢虎、杜達、楊賞北、王仲奇、虞翔麟、等二百餘人、由醫院各中西醫師招待、本日門診病人、亦頗擁擠、該院診察共分四科、內科主任由祝味菊氏兼任、兒科主任爲徐小圃氏、婦科主任爲朱小南氏、外科主任爲鬻傳琇、均邀上有數名醫云、該院院址、在愛文義路王家沙花園、電話三三〇六三號、

普善山莊三月份善舉報告

上海普善山莊、二十五年三月份、在南北華租兩界、收埋大棺四百四十二具、小棺四千零三十一具、檢骨二百六十一具、施出大小棺木二千三百四十二具、內計本山莊收來大棺四十具、小棺二千三百九十具、斜橋南市分莊及法租界各善堂、收來小棺七百三十四具、公共租界各捕房及衛生處咨照、界內拋棄孩屍及驗屍所各醫院無主屍體、收來大棺一百三十一具、小材七百四十具、同仁醫院收來大棺九具、聯義善會收來大棺五具、小棺十六具、衛生局咨照、收埋滬西浮厝大棺二百五十三具、小棺一百四十一具、檢骨五具、婦孺救濟會留養院收來大棺二具、四明醫院收來大棺一具、華隆醫院收來大棺一具、上海肺病療養院收來大棺一具、市立傳染病醫院收來大棺一具、時疫醫院收來大棺一具、海格路紅十字會第一醫院收來大棺一具、以上屍體、均由該山莊派車收殮、運往大場塘橋義地安葬、立標待領、閘北新民路白十字普善產科醫院、施診給藥、共計三千二百二十號、

市聲

▲新新公司綢緞部贈送美術鞋面 南京路新新公司、綢緞部、近爲增加購料興趣起見、訂一優待辦法、即凡光顧綢緞十元以上者、奉贈繡花或美術印金鞋面、連日送出爲數甚夥、並聞自明日起、每逢星期再贈時式絲質團巾一種、花色甚多、男女均備、非常實惠、

▲匯利源票號又中大獎 二十一期航空券開獎後南京路日昇樓東首匯利源票號、(係愛多亞路匯利源總號分出)本期又中兩個三獎、門市甚爲熱鬧、

出版界

▲汗血週刊第六卷第十四期出版 本埠白克路同春坊三十七號汗血書店發行之「汗血週刊」、爲實幹家劉達行君所主編、內容豐富、材料新穎、爲一適合青年之出版物、其第六卷第十四期於本日出版、要目爲、蕭濟滄落文人(百川)、從速安定學生求學的陣地(君況)、建立強固與統一的意志(新子)、答覆廣田新外交政策(沙雁)、國防的祝壽(穗文)、如何去平衡國際貿易(孟方)、從空洞到實際(勇仁)、忽弛忽張之日俄邊釁(百蠡)、倫敦海軍新約之分析(華山)、日俄衝突聲中蘇俄紅軍之現狀(柏寧)、廣西苦幹的精神(潘仰堯)、福建自治運動的面面觀(阿邱)、我們對於兒童的應有認識(逸然)等、並聞該刊因值三週年紀念、優待讀者定閱、全年連郵僅收一元二角、如聯定汗血月刊、更可得九折之優待、每冊零售四分、全國各地郵局、均可免匯費代定云、

畫展

▲賀天健畫展續誌 昨日爲賀天健畫展第二日、參觀人數、比較日更加增多、訂畫者有收藏家蔣蘇厂、陳思尹、徐季安、十有餘人、並張大千、楊清磬、夏敬觀、黃賓虹、黃藹農、蔣蓮僧、汪亞塵、丁念先、施翀鵬、馬企周、張正宇、熊松泉、以及女畫家吳青霞、顧青瑤、侯碧漪、汪榮玉、朱人琰、諸女士、無不徘徊瞻顧、歎爲觀止、今日爲賀展第三天、聞決不展期、即於今日下午六時閉幕云、

▲王濟遠赴粵 名畫家王濟遠氏、爲我國新興藝術之導師、昨年漫游華北、收獲畫稿甚豐、近慕南國春光、特於昨晨乘招商局海貞輪離滬赴粵、由廣州劉市長等發起、爲王氏舉畫展於羊城、並爲桂林山水、在粵桂有月餘勾留云、

醫藥界

▲補身解毒之英得蒙發行 白克路九福製藥公司、年來努力新藥、出品層出不窮、去年底出肺癆及各種癆症特效藥脾素、備受醫藥界歡迎、現聞該公司又有補身解毒特效藥英得蒙、將發行問世、英得蒙係採取新鮮健康動物之副腎皮質、提取有效成分、精製而成、其設計研究、遠在一年以前、製出後又經內科醫師長時期之實驗、對於神經衰弱、性神經衰弱及癆病嗎啡酒精中毒症、用後均能收迅速顯著之功效、超越一切補身保命之製劑、足爲補身強體、戒烟戒嗎啡紅丸等別樹一幟之有效藥物、

天氣報告

徐家滙天文臺昨日午後四時三十分氣象預報云、山東四周天晴、有勁峭之西南至西北風不等、並有飛沙、因渣抵滿洲之低壓東進所致、揚子江流域與此間天氣晴和、有晨霧、並有和緩之西南至西北風不等、沿海一帶天由曇轉陰、有霧、東海與臺灣風來自西北至東北不等、明蓬諾島東北之颶風頗徐折向東北、其中心午後二時進至距北緯二三度東經一二九度約一百二十哩以內、風勢未悉、又昨日午後三時前二十四小時內、本埠氣溫、最高六六·二、最低三四·七、去年同日、最高五六·三、最低四七·八、

兒童節播音講詞

蔡勁軍

親愛的同胞們小朋友、今天是一個極可紀念的兒童節日、全國的國民、都爲我們國家未來的主人翁兒童們、舉行熱烈的慶祝、在國難嚴重的今日、尤其是覺得這個慶祝更有價值、勁軍承上海市兒童年實施委員會、邀請播音演講、得到與全市的市民、以及活潑潑的可愛的兒童們講話的機會、個人尤其感到非常的榮幸與快慰、我今天所講的題目、是培養兒童、成功一個復興民族的戰鬥員、因爲我覺得這是目前一個很需要而適切於救亡圖存的問題、各位都知道兒童在國家民族所佔的地位、是很重要的、兒童是國家未來的主人翁、兒童是民族繼續存在與發展的新生命、人人都經過兒童的生活、現在赴戰場殺敵的士兵、以及擘劃大計的大員、就是從前在幼稚園小學校、游戲的活活潑潑的可愛的兒童們、換句話說、現在過着兒童生活、享着兒童幸福的、就是將來救國救民、復興民族的健兒、所以我們想挽救危亡、復興民族、必須培養復興民族而奮鬥的戰鬥員、尤其是培養兒童成功一個爲復興民族而奮鬥的戰鬥員、同胞們、我們應當愛護我們國家未來的主人翁、親愛的小朋友、你們要接受主人翁的重任、担負救國救民復興民族的工作、然而兒童的生活、是天眞爛漫的、兒童的品性、是純潔無瑕的、兒童的知識、好像還未染上墨水的素紙一樣、又如流水一般、決之東流則東流、決之西流則西流、在這可善可惡時期、要引導他們走上光明正大的道路、培養他們成爲一個復興民族戰鬥員、那麼、跟兒童的生活有密切關係的人們、就負着這個重大任務了、我覺得和兒童生活有密切關係的有三種人、第一是兒童的家長、第二是學校的教師、第三是負着導師保姆責任的警察、現在分別說明如下、

兒童的摹倣性是很強的、他們的一切言行、都以接近他們的成年人們爲楷範、我們常常見到父母好讀書的、他的兒子也好讀書、父母好賭博的、兒子也好賭博、父母道德高尙的、兒子也好講道德、父母嗜烟酒的、他的兒子也嗜烟酒、這是社會上告訴我們的事實、我們以古聖賢來說、孟子假如沒有他的母親擇鄰而處、一任他自己胡爲、恐怕他不能繼承孔子的學說、而成爲一代的大儒、由此可知家長對於兒童的前途、是負着如何重大的責任、

其次是學校教師、當兒童脫離了父母而到學校去的時候、則與教師接近的機會多、教師的言行、兒童時時刻刻在摹倣的、教師賢則學生也賢、教師爲非作歹、則學生也會跟着爲非作歹、因爲他們以爲教師所做的都是對的、教師好比製造物品的模型、如果模型不良好、製造出來的物品是不會好的、因此可見學校教師、對於兒童培養的影響之大了、

再其次是警察、各位也許懷疑我這話吧、其實理由很簡單、我們革命領袖蔣委員長不是說過嗎、「警察爲民衆之導師、與訓育之保姆、」這就是說社會的教育、警察是負着大部份的責任的、社會一切的不良就是因爲警察辦得不好、換句話說、社會一切的進步、就是因爲警政措置的得宜、不僅如此、假如警察能够好好的領導民衆造成一個有禮守法的社會、則被這個社會環境所薰陶、兒童一定也是有禮守法的、警察對於兒童直接的影響、實在不亞於學校教師、我們不是常常見有許多小朋友、在街上學着警察的見禮與操作嗎、又常常見到有許多兒童在學着警察逮捕盜匪的遊戲嗎、一個模範警察、可以使他們管轄區域內的兒童、受他的保護與訓導、而轉移他們的頑劣的風氣、與改良他們的惡習、總之、兒童的家長、學校的教師、以及負着導師與保姆責任的警察、都負着培養兒童的責任、家長是負着家庭教育的責任、教師是負着學校教育的責任、警察是負着社會教育的責任、所以培養兒童成功一個復興民族的戰鬥員、非前面所說的三種人、都負起責任來不可、可是我們來檢討一下、我們國家未來的主人翁、兒童有幾位是過着幸福的生活呢、享受完善的教育呢、他們常常處在骯髒汚穢的生活環境中、他們沒有人教導、所以到了成年的時候、便成爲不堪造就、變爲墮落的青年了、這是何等的可惜、也是國家貧弱、民族衰落的一大原因、親愛的同胞們、你們曾經環顧世界各國的情勢吧、你們也知道我們國家所處的國際環境吧、恐怖的戰雲、瀰漫了全世界、我們的民族垂危於千鈞一髮了、單是靠着成年的人們、去拯救這垂危的命運、是不能够的、必須培養我們國家未來的主人翁、兒童成功一個健全的戰鬥員、鼓着熱血、荷着槍砲、不斷的繼續奮鬥、國難才可以解除、民族復興才有希望、因此我敢站在國家與民族的立塲上、向全市的乃至於全國的兒童的家長、學校的教師、以及負着導師保姆責任的警察、疾聲忠告、第一須認清了我們目前的環境、與自己對於兒童所負的重大的責任、第二要以復興民族爲前提、一言一行、皆合乎新生活的準則、作兒童的模範、第三要時時誘發兒童求知的興趣、使兒童智德體三育、日益增進、凡當將國家的民族的有激發性的故事、告訴他們、喚起他們愛護國家民族的觀念、務使全國的兒童、成功一個繼續爲復興民族而奮鬥的戰鬥員、這樣今天的紀念、才有價值、

親愛的小朋友、今天是你們的紀念日、你們不要悠悠忽忽地過去了這千金一刻的寶貴的童年光陰、要記着你們是國家未來的主人翁、在你們小小的肩膊上、負荷着泰山般的重任、你們願意聽故事嗎、現在我來告訴幾個可以作兒童模範的故事你們聽、第一個是知禮的孔融、當他四歲的時候、他的父親送幾個梨子給他、並且叫他分給他的哥哥們、結果他將大的都讓給哥哥們、自己取一個小的、他的父親問他爲什麼不取一個較大的、他說我的年紀小、應當取小的、哥哥的年紀大、故應分給大的、這是多麼知禮的兒童啊、所以後來他能够成名、我希望你們也好像孔融一樣的知禮、第二個是擊甕救友的司馬光、他是做過宋朝的宰相的、當他做小孩的時候、與羣兒在庭下遊戲、有一個小孩失足跌入滿蓄清水的甕中、羣兒手足無措、恐怕禍及自己、爭相奔避、司馬光則義激於中、智慧生於心、乃拾石將甕擊破、救出九死一生的小朋友、這是何等義俠的事情、你們有這樣的義氣嗎、第三個是安貧守分的梁鴻、他是東漢時人、當他在兒童的時候、家裏窮得很、連做飯的火都發生問題、因此他的鄰人很可憐他、叫梁鴻把鍋移到他家的灶上去做飯、在那位鄰人以爲梁鴻一定是歡喜到了不得的、誰知梁鴻很和氣的拒絕他、梁鴻說、我不能無報酬而用你的火、小朋友、梁鴻能够安貧守分、而不享受非分的東西、這是何等廉潔的行爲、你們都應該效法他、不是自己的東西、絕對不要苟取絲毫、第四是捨身殉國恥的汪琦、汪琦是春秋時代魯國的童子、魯哀公時代、齊國伐魯、汪琦大憤、恥國難之不報、因此捨身救國、仗劍殺賊、卒至爲國犧牲、他雖然是死了、可是他的名字永遠的留在國人的腦海中、你說多麼光榮、親愛的小朋友、你們也知道國恥嗎、你們也知道國難嗎、請鼓起你們沸騰的熱血、以汪琦爲模範吧、親愛的小朋友、在國家多難的今日、你們不要辜負全國人民對於你們的希望、第一要受你們的家長教師以及警察的訓導、第二要努力求學增進你們知能、第三要有愛護國家民族的思想、第四要實行新生活、第五要健強你們的身體、好像孔融與司馬光一樣的明禮義、又如梁鴻與汪琦一樣的知廉恥、養成一個健全的復興民族的戰鬥員、這是我今天所期望於你們的、並祝你們的幸福無疆、

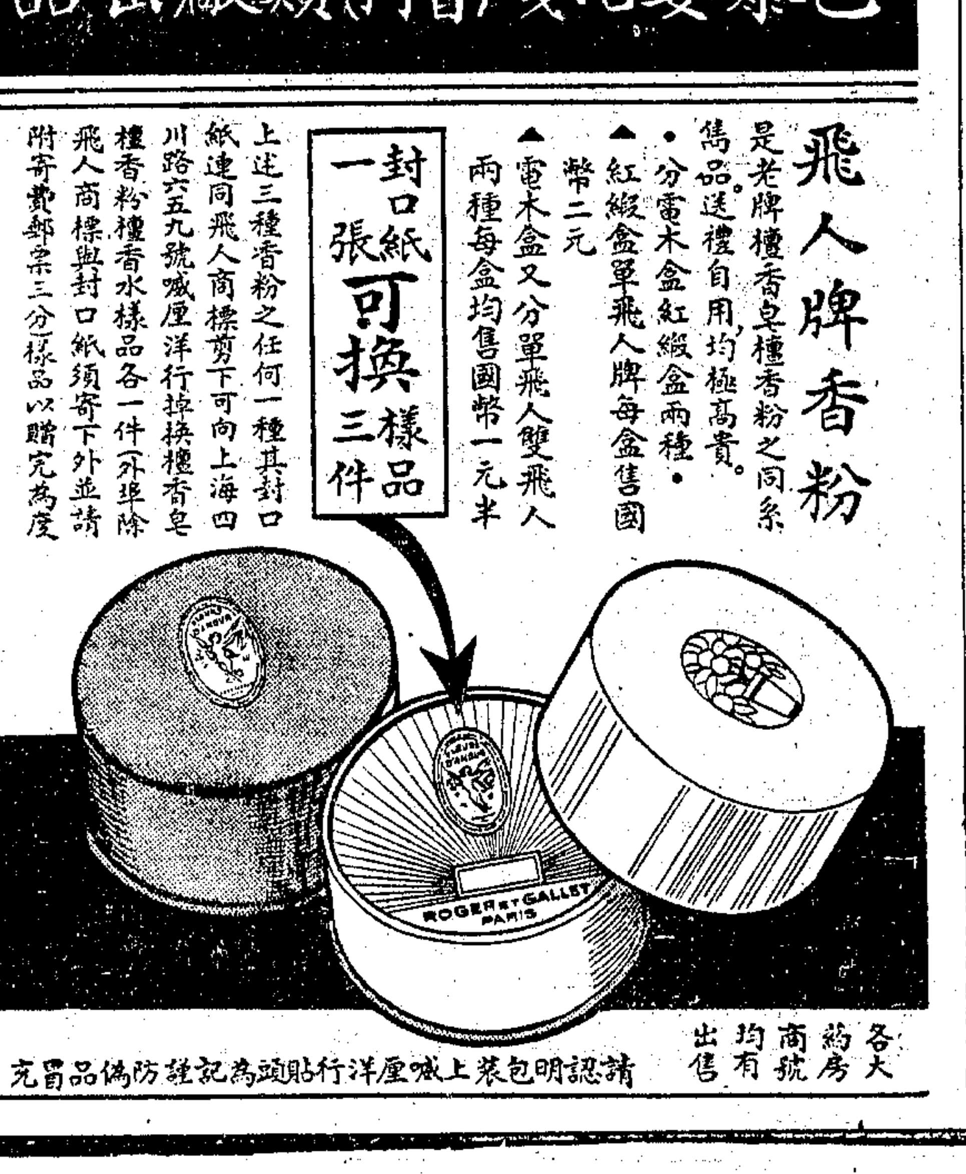

教育新聞

昨日第六屆兒童節 全市各界熱烈慶祝

萬餘兒童參加慶祝盛況空前 由市長主席報告兒童節意義 機槍飛機消防表演精彩百出 各團體學校亦分別舉行慶祝

昨日爲第六屆兒童節、適逢兒童年實施時期、本市黨政各界於昨日上午九時起在市中心區體育場舉行擴大慶祝典禮、參加兒童約一萬五千餘人、由吳市長主席、報告慶祝兒童節意義、並有飛機・機關槍・足球・消防等各項精彩表演、至下午四時半始散、其他各學校團體亦分別舉行慶祝、商店及車輛均減價優待兒童、情況頗爲熱烈、茲分誌各情如次、

▲黨政機關聯合慶祝

會場一督 本市兒童年實施會聯合黨政各機關團體舉行之擴大慶祝兒童節大會、會場假市中心區體育場、該場門首由兒童書局贈送紅綢金字「慶祝兒童節」大幅橫額懸掛、頗爲注目、東司令臺入口處爲勞工兒童簽到處、西司令臺入口處爲學校兒童簽到處、參加兒童除自由參加者外、尙有小旗標幟、場中域亦分別指區定、主席團臺設東司令臺、裝有播音機、故臺上演說、全場淸晰可聞、市衛生局特派救護車一輛、常駐會場擔任救護、會場秩序由市中心公安分局及和安童子軍維持、消防演習臺搭在東司令臺門外廣場上、

參加代表 計吳市長、教局潘局長、胡叔異、市府李大超張廷榮、市黨部邢琬・蔡洪田・朱數春、社會局張秉輝、衛生局李局長、公安局蔡局長、公用局汪淼、兒童年實施會蔣建白・林炎南、警備司令部楊司令、兒童幸福會錢弗公、慈幼協會陳鐵生、市體育場邵場長、該會籌備委員殷冠之・徐公美・王剛・孫詠沂・郭君石・周國寶・周望鶴・錢鴻烈・以及萬竹・和安・西成・尙文・旦華・松雪・中心實小・飛虹・閘北慈幼園・孤兒院・惠兒院・游民習藝所・平民教養所・華成烟廠・永安紗廠・康元製罐廠等各學校學生及勞工苦兒代表等一萬五千餘人、由袁增煜・丁守棠・王克永・雷司南・孫育才等二十餘人任招待、

舉行儀式 參加兒童均於八時左右紛紛到達會場、九時舉行慶祝儀式、主席團吳市長潘局長吳局長(張秉輝代)蔡局長李局長徐局長(汪淼代)蔣建白楊嘯天胡叔異邢琬陳鐵生、司儀蕃海帆、紀錄陳東白、行禮如儀、奏樂升旗、首由吳市長致詞、繼由市黨部代表邢琬、教局潘局長致詞、兒童代表和安蔣寶禮、旦華陳壽華、華成李錦、西湖兒童翁文釗等致答詞、小明星黎錦歌唱、旋由市長接見兒童代表、並分送紀念品、即表演各項節目、至下午四時許散會、

市長致詞 主席吳市長致詞略謂、各位小朋友、今天是兒童節、我們大家在此慶祝、無任快慰、國民政府之所以要定今年爲兒童年、爲的是要擴大和普遍兒童節的宣傳、因爲今日之兒童即未來的主人翁、要擔負將來國家的重任、其地位十分重要、所以我們不能不喚起全國人民、全國父母和整個社會來注意兒童的問題、兒童問題之最要者、第一是敎養、第二是健康、第三是思想、我們的政府社會和父母、應該拿兒童問題當作復興民族的最切要的工作、在從前爲父母者以兒童爲一家所私有、對於兒童的敎養健康思想等問題、以及兒童與社會國家民族之關係一概不問、完全以個人的喜怒愛憎及個人的方法來敎養兒童、其是否與民族有利或有害亦一概不管、我們處在今日世界、這種觀念就要根本去掉、兒童不是一家一姓所私有、兒童問題是國家社會的問題、今日之爲父母者就要爲國家富强、民族復興、社會幸福來謀兒童之敎養體格之鍛鍊與思想之啓發、從前關於兒童的問題很少人注意、因爲從前對於國家民族之興衰、認爲很少數人的事情、而不是全體民衆的事情、所以國家有時盛有時衰、中國幾千年歷史中可以看得出國家盛衰的原因、凡得其人則盛、不得其人則衰、固然得人不得人是很有關係、但我們不能將此責任交給少數人、要一方面國家得人而治、同時國民人人能負責、則國家就會興盛、要國民人人能直接間接負責、必須具備各種條件、看古今中外歷史、有很多國家亡了亦能復興、也有亡了不能復興、其原因全在該民族之能否具備建立國家的條件爲轉移、大戰後之德國、到今日能在世界上吐氣揚眉、變成强國、即此一例、中國有四千年歷史、四萬九千萬人民、地廣物博、到今日一天天衰弱、雖倖未滅、但前途很危險、救國家非一朝一夕少數人的簡單工作、是要靠長期奮鬥全體不斷的努力、才能一代代繼續不斷的負建立國家的責任、兒童問題是民族

黨政致詞 市黨部代表邢琬致詞、略謂㈠希望各位兒童和樹木一樣能向各方面發展、做房屋的棟樑、做鐵道的枕木、㈡希望各位要有健全的身體、才有健全的精神、做偉大的事業、㈢國家有事時、全國總動員、兒童也要發揮其能力云、旋由潘局長簡單致詞、恭祝小朋友健康、

兒童答詞 兒童代表和安小學蔣寶禮致答詞云、諸位先生、諸位小朋友、剛纔聽到許多勉勵和期望的話、又看到今天盛大的會、各方重視兒童、感到萬分高興和光榮、兒童一向在社會上地位被人輕視、自己也不知責任之重大、自兒童是未來的主人翁這句話產生後、社會上就有很大的變動來重視兒童、舉辦兒童事業亦日見增多、我們對於社會人士之熱心、在感激之餘、先要明白自己的責任、研究智識、修養德性、鍛鍊體格成爲健全的公民、才不負人們的期望云、次由旦華小學陳壽華及勞工兒童代表華成烟廠李錦、西湖兒童旅行團代表翁文釗相繼答詞、黎錦歌唱晨會歌、吳市長特分贈各代表書箱一隻、作爲紀念、

接見代表 次吳市長接見兒童代表、潘富娥・王蕊葭・劉有燮・舒錫智・駱晴賀・達聰・朱祺琨・朱杏梅・鄔富月・單炳坤等共計十五人、每人上司令臺向市長、行敬禮、吳市長並一一與握手簡單詢問、贈各兒童代表書箱一隻、

表演情形 上午十時許航空協會飛機兩架、在場表演、高低飛翔作種種姿勢、並散發傳單、全場掌聲雷動、次警備司令部機關槍表演作種種作戰動作、頗能鼓勵兒童尙武精神、再有崇新小學之疊羅漢、和安小學及市一體場之國術、虬江小學之雙槓亦頗精彩、下午二時中華對華南足球表演、裁判胡宗藩、結果二對零、華南勝、下午四時公安局之消防演習作種種高躍、爬繩、失火、救護、五輛救火車出動、臨時撲滅、並救護傷人、最受觀者歡迎、

贈品一斑 昨日到場分發贈品者、有企業銀行之兒童儲蓄袋、中華書局、兒童書局、商務印書館之書籍、申報之紀念冊、中國鉛筆廠大批鉛筆、吳市長贈紀念鉛筆每人二枝、潘局長贈兒童晨報每人一份、中午麵包及水菓由籌備會分發、飛機傳單由幸福會捐贈、

車輛減價 昨日行駛華界之各路公共汽車、一律半價優待兒童、各路電車則自八分以上半價、八分以下全價、實爲各屆兒童節中所從未實行者、其他各商店、對於兒童用品、亦一律減價優待兒童、

電台播音 全市各電臺如市府・大中華・亞美・大陸・中西・東方・佛音・華美・國華・航業・新新・福音・李樹德堂・上海・等均播兒童節特別節目、並由吳市長・潘局長・兪秘書長・徐局長・蔡局長・吳局長・李局長・張秉輝・吳開先・胡叔異・童行白・姜懷素・防癆會等分赴各臺播音演講、

▲教育團體分別慶祝

婦女教館 上海市婦女教育館、於昨日上午九時、在該館舉行母教比賽、參加母親與兒童五六十人、行禮如儀後、由館長周振韶報告慶祝兒童節、及舉行母教比賽之意義畢、即開始比賽、由評判周一平醫師・及陶志・謝麗明・高龍等分別檢查參加兒童之體格・淸潔・禮貌・應對四項標準、結果第一名胡瑞譁、獎市長屏、第二名成景文、獎吳局長盾、第三名祝惠英、獎該館盾、第四名何如雲・蔡伯武・胡會芝、第五名張樹芬・黃曼雲・分別獎給書籍文具、比賽完畢後、即組織母親會、以研究爲母之道、

各小學校 本市公私立小學校、除滬南一二區閘北區、第一特區、第二特區、及江灣區市中心區各校推派學生出席各界慶祝大會外、其餘在校學生、分別於昨日上午、由敎師領導舉行慶祝儀式除由敎師報告慶祝兒童節之意義外、間有舉行游藝表演、及游園旅行、如位育因智等小學情緒至爲熱烈、

慈幼協會 中華慈幼協會、於昨日兒童節、除出版「中國父母之路」刊物一種、以資紀念外、其附屬機關、如閘北慈幼診療所、江灣慈幼療病療養院、業於前日開會慶祝外、餘如塘山路慈幼教養院、楊樹浦慈幼托兒所、閘北平民教養院等、均於昨日上下午分別舉行慶祝大會、敦請朱友漁博士演講兒童問題、及推敎養院院生林官代表全體進謁吳市長、同時並有各種遊藝有興、

市民教館 上海市立民衆教育館、由小朋友朱正櫃担任紀錄如下、此次舉行兒童節、一切均從我們兒童中推舉出來籌辦、主席是李積庶、紀錄是朱正福、司儀是石福根、禮節㈠全體肅立、㈡唱黨歌、㈢行禮、㈣主席讀遺囑、㈤靜默、㈥主席報告、㈦遊藝、甲李積亭・李積序唱兒童歌、乙錫生唱紀念先烈、丙馬保成李積祥唱鋤頭歌、丁謝光緒朱正福講故事、戊陶少英唱蝶戀花、方中英唱永別了弟弟、㈧演講、請衛生局主任尤濟華先生講兒童衛生、最後民敎館國術隊表演國術、兒童參加者五六百人、興致濃厚、足見我們兒童也能做事、

國語教會 全國國語教育促進會、於昨日在上海電台、播音慶祝、計㈠開會辭、許逵伯、㈡前奏曲、(襄陽春)于凱・馬廷龍・葉滌塵、㈢新兒童年歌、陸邁亢、㈣演講(訓練好兒童)衣言、㈤兒童節祝辭、祖雨人、㈥談故事(姐姐的後悔)許家馨、㈦演講(司馬光和汪琦)桓力行、㈧亞胡獨奏、(小桃紅)葉滌塵、㈨演講(兒童節的感想)黎維嶽、㈩唱歌馬德梅、⑪繞口令馬國英、⑫講故事(國家最要緊)唐觀鴻、⑬唱歌(新生活運動歌)陸士芳、⑭演講(中國的危機及振興科學的重要)許家寶、⑮說笑話(誤會)黃繼華、⑯唱歌(快樂呀)許蝶蝶、⑰廣東戲方美龍、⑱軍歌(振我中華)祖雨人、⑲短劇(配一副讀書的眼鏡)張國亮等、⑳唱歌(蝶戀花)馬德梅許蝶蝶、㉑謝詞許逵伯、

盲校募捐 傅蘭夏盲童學校、爲外人捐資十萬所創辦者、教養華童、迄今二十餘年、成績卓著、近因經費支絀、不能維持、特於昨日舉行募捐運動、在兒童節慶祝大會場中、由和安小學童子軍担任募捐、經吳市長介紹後、各兒童均踴躍輸捐、成績甚好、

兒童節升旗情形右上角爲吳市長致詞、左上角爲兒童代表蔣寶禮答詞(國際及王開攝)

兒童電影 本市兒童電影推行委員會原定昨日上午十時由九大戲院一律放映兒童電影、旋以與慶祝典禮時間衝突、僅有榮金大戲院放映、其餘如金城・巴黎・世界・東南・東海・西海・黃金・山西等戲院、改於今日上午十時放映、特別優待兒童、幸小朋友勿失此機會、

窮苦兒童 本市窮苦兒童昨日下午在大場舉行盛大集會、小朋友到會者有山海工學團八團、小先生小學生及實報工學團流浪兒童工學團、西湖兒童旅行團等數百人、大朋友到會者、有陶行知黃警頑汪達之張家麟等及附近農民工人數百人、會場一切均由兒童主持、行禮演講後、有餘興茶點等、晚上並在大場放映影片云、

各地慶祝兒童節盛況

▲上海縣治閘封等地開會由兒童主席
▲本報分發各地兒童特編兒童科學

▲上海縣治 縣屬兒童節慶祝辦法、前經縣黨部縣教育局會同決定全縣分七區舉行、縣治中心區於昨日上午九時、假北橋小學爲會場、計參加學校爲北橋・東橋・草庵・姜橋等四校兒童總計一千四百餘人、縣黨部陳家浦・教育局鄭果霖・第三區長王承堯・及各校教師・學生家屬等、先行升旗禮、然後大會、主席由北橋小學學生顧用之担任、繼爲各機關代表演說、再次爲兒童代表鄭申岡・龔順華演說、

▲顓橋鎭 縣屬顓橋各機關學校、於昨日下午一時在崇農顓舉行兒童節紀念會、出席者縣黨部張翼・教育會翁公宇・滬郊衛生委員會蘇德隆・顓橋・尙斌・三岡・鎮岡・淨土・道南・板橋等校敎師學生、及來安・三岡・業竹等鄉公所代表等一千四百餘人、由小學生王永濟主席、行禮如儀後、縣黨部張翼盛訓詞、各界代表翁卓英等演說畢、舉行兒童演說比賽、

▲開封 (開封四日電)兒童節紀念、四日在體育場舉行、到萬餘人、主席司儀、純由兒童担任、均興奮異常、

▲北平 (北平四日電)兒童節平全市懸旗擴大舉行慶祝會、共有五萬、宋哲元並廣播演說、勉勵兒童以誠實高尙品格、忠於國家、

▲蕪湖 (蕪湖四日電)蕪兒童節紀念會、四日晨在赭山公園舉行、到兒童六千餘、中央特遣飛機到場散標語、申報贈紀念冊、散會後參觀各機關中外商備汽船汽車、招待遊覽、

▲安慶 (安慶四日電)皖垣兒童節慶祝大會、四日晨八時、在公共體育場舉行、到各界代表暨全市小學學生共約萬餘人、由劉鎭華主席、次楊康報告、與遂明等演說、會後各校學生代表先後至省黨部省府、由劉鎭華接見、並訓話、旋即遊覽一週市出、下午二時起、在皖舞合表演遊藝、並在一民教館舉行成績展覽科學館舉行嬰孩健康比賽、

▲銅山 (銅山四日電)徐各界今晨在民教館慶祝兒童節、到各校兒童五千人、縣長酈必興主席報告、兒童演說者甚多、本報當場贈送兒童紀念冊、兒童歡欣接受、午各校分別遊藝、晚提燈遊行、專署並舉行兒童演說競賽、又於五日起展覽兒童玩具及兒童藝術作品、

▲淮陰 (淮陰四日電)淮陰各級學校師生二五〇〇人、晨集張園慶祝兒童節、午後假民衆劇場開遊藝會、晚放電影、

▲南京 (中央社四日南京電)京兒童節籌備會四日下午二時、在公共體育場舉行兒童節慶祝典禮、到中央代表方治、國府代表朱文中、及褚民誼王世杰暨各機關團體學校代表共五六萬人、美衛生教育專家端納亦參加開會後、由馬超俊主席、致詞謂兒童爲國家未來之主人翁、爲父母者應施以良好教育、並爲子女模範、次由方治朱文中王世杰周復劉瑞恒褚民誼端納致詞、末由兒童代表蔣佑貞答辭致謝、旋舉行遊藝、五時始散、京市四日均懸旗慶祝、

▲杭州 杭市聯合籌備擴大慶祝之兒童節、到全市各小學學生及兒童計兩萬餘人、敎育廳長許紹棣主席、黨政代表徐浩・陳文・周象賢・等致訓詞、最後由小學生代表陳鳳鳴方宏道致答詞、十時半散會、下午三時起全市各小學代表分八組晋謁各行政機關長官、

▲鎭江 上午九時在縣體育場舉行、各校兒童到場參加者達萬五六千人、周敎廳長致開幕詞、略述慶祝之義、希望注重兒童體格之健全、知識之增進、次由黨政機關代表致詞、類皆訓勉兒童發奮身心之意、末由兒童代表陳洪濂致答詞、旋共唱兒童年歌散會、即分兩隊至省政府省黨部謁見官長、

蘇省高中會考 八日起在各校舉行

(本報特訊)本年度高中師範畢業會考、定於本月八日起分在各校舉行、約十一日可以完竣、主試委員業由廳決定、準六日晨分別出發、試題將由各校自擬三倍題目、由主試委員選擇圈定、試卷密封寄廳、以定名次、

閩豁免中小學費

(福州四日電)省府定二十五年度起、將省各中小學費、一律豁免、俾貧寒學生、皆有求學機會、查全省各校年收經費約二萬元、豁免後所短之數、由省庫設法彌補、

體育消息

滬足球員抵港

(香港四日電)周家騏偕滬平足球員孫錦順等一行七人、四日下午六時乘麥金蘭總統輪抵港、將選二十二人爲正式代表、月底赴滬練習、五月初出國、

港壽常杯甲組 中華連戰皆捷 有染指錦標希望

(香港四日電)四日壽常杯、南華南三比一勝鯉魚門砲兵、中華二比一勝蘭開夏、中華積分漸高、冠軍有染指望、南華華以二比四敗於海軍隊

滬津埠際足球賽 津隊陣容發表 定十四日戰上海

天津四日電、津滬埠際足球賽、津隊員選出、由西商・俄僑・中華・英法兵隊員十一人編成、陣容支配如下、

馬斯提考夫(俄僑)
斯可尼巴夫(俄僑)　巴魯(英兵)
米倫(西商)　孫思敬(中華)　斯季迪可(法兵)
姜璐(中華)　傑漢遜(西商)　羅斯凱迪夫(英兵)　威里索夫(俄僑)　瓊斯(西商)

津滬埠際賽定十四日下午二時在英球場舉行、津西商則分別於十五及十六兩日在同場作友誼賽各一次、

四比零・東華勝臘克斯 今日西捕甲棄權 東華乙棄權於西商乙

西聯足球會、昨日逸園原有甲乙組兩場比賽、乙組爲東華乙對西商乙、東華因故臨時棄權、西商獲勝、甲組賽爲東華甲對臘克斯、東華在第一循環中會以八對三大敗臘克斯、此次重逢、雖主將李寧孫錦順賈幼良等出席世運預選、然仍不影響實力、戰來有聲有色、結果東華以四對零凱旋

▲東華甲
顧尙勤　曹秋亭
孫鴻運佑　張金海
實　黃瑞華　戴麟經
慶陳公與　陳德輝
周光中　舒士耕

▲臘克斯
葛力扶　海卸蒙
洛納朋　鮑塞利
勃　鮑卸崙　西門斯
脫馬達　萊恩
哈塔克　勃雜特

首開紀錄 兩軍開始接觸、東華五前鋒直逼敵軍、番將馬達見勢不妙、拒之千里、戴麟經統領人馬、捲土重入、在左方十二碼處叩門、勞別脫手慌脚亂、球已直入網角、紀錄首開、時間僅二分鐘耳、曹秋亭邊陲起義、單騎深入、拔腿力射、惜過高賜成野球、陳德輝東山再起、無奈擊中守門身上彈回、未建勳、▲再度陷城 至此敵軍反攻甚熾、氣燄萬丈、鮑塞利一記高球、賽門斯頂上開砲、孫寶慶躍起抱住、未遭荼毒、東華再度進攻、舒士耕邊疆揭旗、截得張金海來球、在底綫處力射、居然馬到成功、

別盧攜出、戴麟經起上再射、亦遭拒絕、敵軍鮑卸崙乃得球狂奔、衝入我軍陣內、幸孫寶慶高撲低攔、均於險勢中化險爲夷、曹秋亭邊境出征、立傳中央、陳德輝埋伏陣前、迎之以頭、直中球心、敵軍作困獸之戰、萊恩右路入襲、射門欠準良機坐失、東華乃以四對零全勝臘克斯、

西捕棄權 西聯足球甲組賽、東華對西捕本定今日下午三時三刻在申園作第二循環戰、茲悉西捕因人數不齊、難成軍應賽、乃自甘放棄、東華得不勞而獲勝云、

出席世運選手 集京訓話 ▲戴傳賢七月赴德

南京電、我出席世運選手、加緊選拔、下月集京訓話後、先期放洋、戴傳賢定七月前偕高級人員赴德、駐德大使館電告開始籌備招待指導事宜、柏林世運臨時大旅館已落成、置十萬臥榻、供各國職員及參觀者睡眠、

一萬公尺競走今日舉行 ▲上午九時在市中心區

本市敎育局主辦之第二屆萬公尺競走、定今日上午九時在市中心區舉行、參加運動員七十人、名單已見前報、各運動員務須於八時半前到達起點處、裁判職員由敎局備車分兩路接送、茲分誌如次、

▲規定路綫 由市政府西距門前中心點四百四十公尺之處、朝西起步、經府西內路三民路朝南、經淞滬路朝東、經政道路、府南路朝北、經府西內路、府東內路、府前右路、府內東路、至市政府兩圈、計一萬公尺、途中以至剩伯字碼分全程爲十階段、每一階段之距離爲一千公尺、

▲與賽須知 比賽時應完全依照所定路綫前進、如有走錯路綫、應仍回原錯處重走、途中不得踏上行人道或請人扶持、或阻礙他運動員前進、照料人應在休息處等候、不准隨同運動員在競賽途中伴走、擾亂秩序、

今晨舉行 國際越野賽 地點虹口公園

西人體育會主辦之國際團體江灣越野賽、定於今日上午十時三十分、在虹口公園西邊門舉行、參與比賽者共十二隊、國人有上聯・華捕・新聲・白虹二田徑隊・中華一隊二體育會及虹口越野隊等九隊、西人僅俄僑一隊、及西體會之甲乙二隊、較之去年少三隊、此次一冰上聯俄僑等三團之實力在伯仲間、角逐時定有劇戰、舊紀錄三十分八秒、或能打破、茲將最近錦標及個人冠軍誌後、

(年份)	(團體)	(個人)
一九二七年	英陸軍培赫聯隊	極福來
一九二八年	未舉行	
一九二九年	英陸軍拿福克	海雨汀
一九三〇年	西體會	愛勃德
一九三一年	西體會	浮盾
一九三二年	一・二八戰事停辦	
一九三三年	俄僑	克利克
一九三四年	英陸軍華塞斯	華來四
一九三五年	上聯隊	王正林

路徑、由虹口公園西邊門起步、經江灣路至游泳池、右轉灣至靶子場背後、入東體育會路、越木橋、北行約百尺某中學附近、向東折入石子路、復經鄉間田道、至蓄植公司附近、穿入翔殷路、向西行折入東體育會南進、再越木橋經靶子場游泳池江灣路、入公園西邊門而達終點、

優游敗於法商 三比四優游失去兩次十二碼 今日兩隊再戰於申園

勝負攸關本屆西聯甲組錦標之法商對優游足球聯賽、優游於賽員不敷支配中、勉强湊成師旅、王才高孫惠培薛雍源均連續出場兩次、作一百九十分鐘之劇烈競賽、上半時中尙以三對二佔得最優勝形勢、不圖於下半時中在極度疲乏之下、予法商以可乘之機、遂被法商連續射中兩球、以四對三反獲勝利、昨賽法商實力、亦大不如前、柯萊脫亦因停止出場處分、不能出席、勞勃司托夫則野蠻依然、全賽一無可取之處、而幸運之神、籠罩法軍、優游許文奎罰兩次十二碼球未中、另又射中兩球、因越位作廢、而優游遂於天之亡我下慘遭敗績、今日兩隊將重逢於逸園、優游乙組昨亦已四對二敗於聖芳濟、

▲優游會
趙霖生
王才高　江善敬
雲逢祿　陳鎭祥　劉始讚
孫惠培　許竟成　許文奎　鍾勇森　薛雍源

▲法商會
白賽仲
麗格斯
傑克華特
倍爾　派克　雷米狄
丁華特　鮑休脫　勞勃司托夫　法凡卸　小華特

中華足球會今日秩序

主隊	客隊	組	時間	場址	裁判員
太平	海關	會	十時半	復旦大學	談寨
上紡	外虹	足	三時	臨青路	倪孝本
公聯	浙光	球	三時	其昌機	鄧效良

滬西籃球會昨賽結果

正華勝火牛　三七比一八
新亞勝別發　三〇比二三

北平體育界雜訊

▲平市當局已決定不派員加入體育考察團、赴德考察、因資格規定太嚴、無適當人材、
▲出席世運籃球隊已開始在平合宿訓練、由王玉任隊長、隊員每天須輪流值日、負責全隊一日之任務、
▲輔仁校友足球隊及輔仁籃球隊、展期至十二日啓程遠征朝鮮、
▲關於日本邀請平市足籃及籃球三隊赴日比賽事、茲悉並希望其他各地健兒合組雄師同行、此計劃若果實現、北寧路足網球隊四月二十八日征大連之舉、擬改往日本云、

兒童國術運動會記

本市中華體育會昨日下午二時在大吉路第一體育場舉行兒童國術運動會、到徐致一・章啓東・翁國勳・及教育局代表王壯飛等三百餘人、參加比賽兒童四十餘人、二時開會、主席徐致一報告、王壯飛演說、全體攝影後、開始國術比賽、優勝者獎品、有吳市長之銀盾鏡框、楊警備司令之銀盾、褚民誼之鏡框、國術館之銀盾、商務・大東・兒童各書局之書籍、中西之手帕等、兒童晨報在場分贈來賓、該會職員及參加比賽之兒童、均分贈運動會紀念章一枚、以留紀念云、

申報緊要分類廣告

徵求

現金投資 頃有某公司擬創辦海外貿易事業、缺乏之人才、現擬徵求有意合作、無論新創或舊有基礎本外埠均可、若有意者、請詳細履歷投函本報一七五號信箱、合則函約經理、

女子機會 茲因本院增設分院招添練習生數名年在十八歲以上高小程度在短期間畢業學費不收章程函索附郵二分 上海海寧路北河南路西首中國平民產科醫院

失業救星 各種家庭生利小本工藝指導最宜患事不易者數元資本自立函索須附回郵無錫東門通隆橋實業化工社

小本工業 救濟失業 開辦早成績好公開實授肥皂乾電調味粉化妝品糖菓等數十種均可面授函授負責均保成功每種小本製售獲利優厚詳章備索上海北浙江路一〇二覺民工藝傳習所

免費實投 工藝 調味粉肥皂洋燭乾電化妝品糖菓罐頭等數十科面授函授均保成功工業運動免收學費索章附郵即寄上海敏體尼蔭路文元坊利華工藝社

謀生指導 詳述男女自立家庭可辦之各種小本利厚新事業欲索須附回件郵費寄杭州湖市工藝實驗社即寄 贈

家庭職業 針灸術及科學溫灸術學習甚易治病極驗且可保證成功獲厚利有志研究術者請附郵票四分即將溫灸術法一厚冊溫灸醫報針灸醫學社實驗報告錄等刊物奉贈貨實指導浙江寧波東方針灸學社

券 憑券附洋一角五分贈梅蘭芳程硯秋尙小雲李盛藻趙嘯瀾金少山高慶奎八寸戲照數十餘張張不同再送胡蝶英金蓮五花洞戲考一部再送一大冊京戲雜誌洋裝一部再送第五期航空獎券分條一張(切勿錯過機會)再送烏龍院法門寺全套面譜上海交通路好運道書局

贈送青年修養良書 身心强健要訣 附郵一分向杭州龍翔橋佛學書局索取即寄

醫學 奉送樣本 免費指導 本社最新出版全部醫學講義一切經驗秘訣完全澈底盡載眞是有志醫學的最良讀本●本所便利初學免費指導疑問確保迅速成功函索講義樣本刊物附郵五分即寄●上海槓榔路B二八六號東亞醫學編輯所

敬送 吐血・腎虧・肝胃 肺癆・遺精・氣痛 指南 余患肺胃諸病念餘年百醫無效倍嘗艱苦久病知醫治愈痼疾特將經驗編成指南三種分送同病聊盡天職函索附郵寄杭州糧道山慈航居士即贈

遺失

遺失聲明 茲遺失本埠上海商業儲蓄銀行第四〇五四號保管箱用鑰匙兩把除向該行掛失外特此登報聲明作廢 唐慧英謹啓

四川眞正白木耳 西洋參
頂上頭水龍牙官燕　每兩四元
野山上吃坯別直參　每兩九元
吉林大山吃坯人參　每兩念元
吉林大山人參條子　每兩十元
野山原皮西洋參條　每兩貳元
大號人參再造丸　每粒壹元
外埠函購可候貨到付款寄費
本埠電購撥九四三一六專員
上特超頂大大中小
上等每兩三元　特等每兩五元　超等每兩六元　頂上每兩七元　大宗存貨傾銷　大枝每兩五元　中枝每兩三元　小枝每兩二元
各貨全部一律 買一兩送一兩
先惠每件三角 送貨不取送力
上海新新公司後南貴州路中 懋昌參燕行啓

腎囊 靈效如神 腎囊瘋繡球瘋抓破液流夜不能睡一擦此藥即刻止癢並治濕疹瘡癬

脚癢 精 汗斑痱子等症 一脚趾濕癢必需開水泡洗癢入心肝一滴此藥三日包好並治一切瘡癬

上海先施福安公司中西利濟南洋各藥房 南京華成藥房武漢蘇錫各省均售價四角

犧牲大廉價 本公司二批新到最新德國合式鏡箱
一號原價每隻十二元　特價四元八角
二號原價每只九元　特價三元八角
三號原價每只七元　特價二元九角
脚架原價每只六元　特價一元五角
加贈洗印藥水軟片印片一套
上海三馬路塘山路號 BASS 達豐公司(外埠函購郵費加一)郵票九五代洋

其他

聲明

遺失聲明 前牯嶺產業董事會發給Rev. C. Newton Dubs D.D.牧師第二百十三號(甲)地段租契一紙、據報業經遺失、合行登報聲明、如三個月內不再發現者、即註銷作廢、另發新契。 廬山管理局 二十五年三月 日 (IB398)

聲明遺失 茲有徐意記徐惠記徐志芸等上海金城銀行大陸中南四行儲蓄會五年長期十份自第二五五一號起至第二五五五號止共計國幣二千五百元整均經遺失除向該會聲請掛失外特此登報聲明作廢務希各界注意爲荷 徐意記等同啓

退股聲明 茲因鄰閒武進南大街和昌衣莊之股份業由和記拆退此後和昌衣莊概與和記無涉除執有拆股據外恐未週知特此登報聲明 退股人和記啓

屯溪九華豐記布號聲明 九華豐記創設屯溪於茲七年嗣因內部變更徹底改組原牌換立豐記關於對內對外均以九華豐記生效力否則概與本號無涉特此聲明如上

譚毅公律師代表三友實業社啓事 茲據三友實業社委稱敝公司職員跑街薛仁濟收賬貨款於本年二月十日離職其經手往來銀貨事務均由薛君個人負責算明結清與敝公司無涉等情委託代表登報聲明如右 事務所上海辣斐德路四七八號電話八三二八〇

上海中國銀行貨棧通告

凡執有下列棧單者請注意 計開

棧單號碼	戶名	貨名	存棧件數	備註
19850	仁和	乾黃	30	
20310	羅美交來	洋雜貨	1	
20350	工商	雜貨	10	過入聚興誠銀行戶
20351	,,	,,	5	,,
20453	,,	,,	6	過入和豐錢莊戶
21272	義慶生	大包郵包雜貨	9	
21441	天成長	,,	120	過入中國實業銀行戶
21472	新大陸	大小雜貨	3	過入隆泰莊
21727	宋錫記	郵包雜貨	6	
22776	筱舫交來	大小箱雜貨	1	
23086	中國內衣廠	大小箱布	20	過入廣東銀行戶
23087	,,	中箱雜貨	3	,,
23662	豐泰興	呢帽	12	
23667	,,	,,	4	
12542		洋雜貨	1	
14359		電話機器	2	
16029	殷炯記	襪子	5	
19209	威而惠司	烊銅罐	10	
19542	三星	雜貨	7	過入中國實業銀行戶
19543	,,	,,	8	,,
19580	,,	毛巾	15	,,
23644	金龍交來	大小地毯	13	
12543		機器	11	
16586	薛駿記	蔴包絲頭	22	
20771	鴻豐	烟葉	13	
20980	朱善記	蔴包下脚絲頭	4	
21340	裕隆	烟葉	43	
21341	,,	,,	10	
21358	,,	,,	1	
21372	,,	,,	88	
21376	,,	,,	2	
21749	鴻豐	,,	2	
18849	陳偉記	蛋黃	26	過入中國興業銀行戶
19596	康福公司	烟葉	10	過入新鑫公司戶

以上各戶棧單所有貨物均已堆存三年以上而棧租迄未照付茲限本年四月底以前請各戶持棧單將貨物出清並同時繳清棧租及各項費用倘逾期不理當即由本行將貨物拍賣抵價棧租及各費如有不足仍向各戶追取特此通告 上海中國銀行貨棧啓 年 月 日

中國銀行民國二十四年度營業報告

中國銀行董事長宋子文先生致股東大會報告書

幣制與金融

民國二十年秋，英國，印度，日本相繼放棄金本位，二十二年美幣復隨之貶值，馴致我國幣值激漲，迨二十三年夏，美又頒行購銀政策，銀價益高，我國國際收支，久處逆境，而外匯匯率，反繼續上騰，因而通貨緊縮，試觀民國二十年至二十三年間，上海物價指數自一二九·二跌至九九，即可以窺見其影響之大概。

民國二十三年以來，大量白銀，流出國外，銀行存銀驟減，不特物價益跌，且有釀成金融恐慌之趨勢，政府乃於是年十月中旬，宣布徵收百分之十白銀出口稅及平衡稅，以謀補救，自是雖在國內仍維持銀本位，而外匯則已與國外銀價脫離其固有關係，用致外匯匯率，自尋其漲落之途徑，第當變動頻劇之時，政府常謀穩定之方，亦不無收效。

政府採用徵收白銀出口稅及平衡稅之策，明係暫時權宜處置，藉應目前之急需，俾得從長計議根本解決方法，自實行後，一時物價雖未下跌，但政府終認為問題嚴重，深慮外匯匯率高漲，則難免阻撓出口貿易，而致國內通貨緊縮，有增無已，反之，如外匯匯率下降，則匯率與國外銀價益相懸殊，大量偷運，勢必隨之而起，況當時紙幣尚在兌現制度之下，設因偷運，減少存銀，動搖信用，勢必釀成提存擠兌，影響全國金融，為害匪淺。

迨二十四年世界銀價繼續上漲，金融恐慌益甚，是年初，政府雖賴平衡稅之昇降，以平衡國幣銀值之漲落，惟稅率上下不定，人心不安，當局乃進而更與中外銀行締結「紳士協定」，相約不再運銀出口，第其時存銀之數量已大減，加以國幣銀值，遠超出外匯匯價之上，奮藏偷運之風復盛，現銀遂益就枯竭。

其時因國幣銀值，遠超出外匯匯價之上，市場遂懸揣政府將效法外國低貶幣值，雖政府一再宣佈決不採用低貶幣值，或其他類似之策，以事救濟，但人心惶惑，依然如故，外匯匯率與國外銀價間之平價差額，及近期與遠期匯率之差數，仍增進不已，均足以表示幣制前途之荊棘，方興未艾，就下表所列上海外匯匯率與倫敦銀價之平價差額，即可以表現其梗概。

倫敦銀價與上海匯率之平價差額

一九三五年	倫敦銀價（遠期）便士	理論平價便士	倫敦遠期匯率便士	理論平價差額%	中國銀出口稅及平衡稅%	實際平價差額（運輸及其他費用除外）%
一月	二四·七〇九一	二〇·一七六八	一六·八二三五	一六·六七四一	一三·七八	二·八九四一
二月	二四·九三七五	二〇·三六八五	一七·七五〇〇	一二·八三三四	一三·五〇	負〇·六六六六
三月	二七·四七六〇	二二·三四六二	一九·一八七五	一四·四七六七	一三·五六	〇·九一七七
四月	三二·一〇三三	二五·三五八二	一九·〇六二五	二四·九四五五	一四·五〇	一〇·四四五五
五月	三四·〇六七七	二七·八二〇四	二〇·一八七五	二七·四三六一	一四·五〇	一二·九三六一
六月	三二·五九六四	二六·六一七四	一九·三一二五	二七·二〇九三	一四·五〇	一二·七〇九三
七月	三〇·六五一二	二五·〇三三一	一八·三七五〇	二六·五九六六	一四·五〇	一二·〇九六六
八月	二九·四三二五	二四·〇六八一	一七·四三七五	二七·四二八七	一四·五〇	一二·九二八七
九月	二九·二六七五	二三·八六九一	一七·六三七五	二四·六四四九	一四·五〇	一〇·一四四九
十月	二九·三四四九	二三·九六一三	一七·〇〇〇〇	二九·〇五五二	一四·五〇	一四·五五五二

通貨緊縮，銀價枯窘，以致即期匯率堅挺，一般民衆，瞻顧幣制前途，咸懷疑慮，遂使遠期匯率益疲，其間差額，有時竟達年息三分，利潤既厚，原供商業運用之資金，就趨外匯套息，於是拆息益高，百業蒙其影響，籲請救濟之聲，時有所聞，加以信用緊縮，地產呆滯，短期押欵，無力清償，昔日所認為優良穩妥之担保品，今則視為可畏之物，同時滬市股票，繼續跌落，交易冷淡，各金融業無不多方企圖維持，但亦祇能為自身謀靈活而已，因而市況日趨疲敝，恐慌之來，儼在目前。

處此危急之際，政府乃於二十四年三月末，增加中交兩行官股，俾中央，中國，交通三行，相互關聯，趨於一致，以期易收統制之效，結果頗著成績，至夏間，數小銀行發生周轉不靈，經政府假手三行之協助，卒免風潮擴大，但信用動搖之狂潮，迄未寧息，未幾，多數錢莊，又相率告急，限制每戶提存五百元，政府復設立錢業監理委員會，審查五十五家匯劃錢莊資產，而估其價值，以為撥給政府公債而資救濟之標準，俾其獲以政府公債向主要銀行押欵，以資周轉焉。

溯自東北淪失，北部邊境，關防久弛，有組織之私運，肆行無阻，且麕集平津各地兌現，並向民間以紙幣升水百分之十乃至十五，以吸收現洋，未匝月，中國銀行一家，兌出現洋已達千萬之巨額，卒賴當地銀行公會商會之合作，與夫民衆之擁護，對於兌現，獲嚴加限制，自是華北紙幣，實際已立於不兌現之地位，而華北與國內外各埠之交易，持券人雖不能兌取現洋支付，但由銀行給以國內外各埠匯撥之便利，各項交易，仍舊照常無礙，此種趨勢，實足以打破一般所謂華北民衆獨於重視硬幣之成見，並因此得一實證，要在政府能維持信用而調劑有方，民衆自無不樂於收受紙幣，決不至疑慮政府施行貨幣膨脹之策，以侵蝕其積蓄也。

旋英國因我國之建議，委有徵求美，日，法，意諸國派遣專家來華考察，籌議協助穩定幣制之舉，各國最初大都贊同，但最後僅英國聲明，決意派遣其首席經濟顧問李滋羅斯氏來華。

廿四年四月末，墨西哥為維護其國幣制，收回銀幣，同時美國購銀，亦略加限制，世界銀價，暫告下跌，惟我國金融不安狀態，仍未稍殺，嗣以華北時局紛擾，形勢益惡，內債市場，反響尤烈，其時通貨貶值之謠諑繁興，外匯與標金投機之風大熾，合法營業，損失不貲，偷運白銀，處罰雖嚴，但利之所在，人所必趨，私運之事，未嘗或戢。匯率即期與遠期相差之巨，劃頭升水之奇昂，銀根甚緊，昭然若著。且物價下落，信用緊縮，工商業益就衰敝，通貨膨脹之呼聲，忽又傳來。

迨八月，國外銀價，稍形穩定，市況亦略見好轉，第為時無幾，幣制謠言復起，紛紛購外匯，至十月中旬，外匯之投機益熾，至十一月二日，滬率復跌百分之十七，同時標金竟由九百漲至一千一百六十元，投機與恐慌之風，瀰漫金融市場，整個金融組織，為之動搖，於是十一月四日，財政部乃有新貨幣政策之宣布。

當宣布新貨幣政策之先，政府曾嚴重考慮，深信白銀國有，及採外匯本位，實為惟一良策，其所以遲遲未發者，在冀能獲得巨額外債，以期減輕實行新貨幣政策之危機，適李滋羅斯氏於九月來我國，考察經濟狀況，而十月中外匯匯率，勢難再延，坐失時機，於是政府適不得不毅然立即實施此新政策。

十一月三日政府公布法令之大要，規定以中央，中國，交通三行所發行之紙幣為法幣，凡持有銀本位幣，或其他銀幣生銀者，原定限三個月內兌換法幣，嗣復展至六個月，所有完糧納稅及一切公私債務，概准以法幣清償；其關於發行準備金及保管事宜，則設立發行準備管理委員會管理之，該會係由財政部及金融界商界代表，共同組織；並為使法幣按照其時價格長久穩定起見，乃令中央，中國，交通三行無限制買賣外匯；更為求貫澈此項政策之施行，並擬將中央銀行改組為一超然中央準備銀行；至關於整理財政之計劃，亦準備就緒，國家預算，豫計於十八個月後，可臻平衡；此外並籌設不動產抵押銀行，復一面修改現行法令，以期地產易於作押，而增加商業銀行資金之流動性。

新貨幣政策之施行，有人深表驚異，蓋始終以為國人狃於重視硬幣之舊習，此新政策未必能見諸實行，乃不期十一月四日實行以後，三日之內，即告成功，惟華北存銀，則另設準備委員分會保管之，至廣東廣西則不獨另設準備委員會，並仍以其向來通行該兩省之毫洋為本位，除兩廣外，法幣成統一通行各地，再各主要物品，雖暫時因此發生投機，一度猛漲，然旋即平復。

此新貨幣政策之成功，厥因甚多，蓋當改革以前，貨幣與金融狀況，至為混亂，在此恐慌不寧之過程中，縱即實行貨幣貶值，亦勝於無，況年來各國改革幣制之成績，早令我國銀行家明瞭此事，並非創舉；且民國廿三年十月十五日以後，實際上已禁止現銀之外運，而華北五閱月中，出於民衆之愛國自動，相戒不兌現，已漸使華北民衆恬然習於不兌換之紙幣；益以外商銀行之合作，尤以英國大使之通令，裨助良多，否則多數外僑及外國機關，或藉治外法權為護符，從事阻撓，則實行之際，必增加困難與淆雜；最後美國政府，復按每盎斯美幣六角五分，購我白銀五千萬盎斯，使政府銀行護有充分外幣準備，而得穩定外匯於新貨幣政策施行時之標準匯率。

新貨幣政策施行以來，已五閱月於茲，銀價雖自每盎斯二十九又十六分之五便士，跌至二十便士左右，不但國外匯兌，非常穩定，而國內匯兌，除兩廣雲南外，每千元隔省僅收手續費一元，省內則五角，且政府本無意將國幣比照任何外國法幣，確定匯率，不過此等穩衡處置，日後或屬不免，因目前主要外國貨幣，比較穩定，此項問題，在理論上類屬重要也。

今茲外匯匯率，既循正當標準，長久穩定，因之出口增而進口減，據海關報告，可以窺知，是為六十年來未有之現象，由此而信用逐漸恢復，銀根鬆動，商工業亦逐見活躍矣。

倘外匯匯率，能長此安定，而東亞時局，復漸趨和緩，則兩年來逃避國外之資金，自可其重返故土，若世界經濟益增起色，則我國或更能吸引外資之重來也。

新貨幣政策之成就如何，或以為為時尚早，未可斷言，諸如銀價之狂跌，對外時局之紛擾，預算之不平衡，均為其癥結所在，儻銀價竟跌至理論上平價十七又四分之三便士時，白銀輸入我國，良有利可圖，設政府未將大量存銀，及時出售，則他日外匯匯率，或不免難於維持，然純銀與純金之比價，已達歷來最低之價格，似可無庸如此顧慮；或更以遠東時局有紛擾，勢必影響幣制為慮者，然無論任何國家遭遇非常困難，任採何種幣制，終難免不影響，惟我國幣值，能恢復至民國廿三年以前五年內之平均價格，物價從而回漲，益以出口貿易之激增，足以改善國際收支之途境，是殊有厚望焉。然當此銀價之時有漲落，及其對國內經濟之紛擾，設非多數國家認為白銀在幣制上尚有使用價值，則考慮銀本位之恢復，要屬極大錯誤，政府果能將新幣制成立時所採之步驟，切實施行，譬如預算之平衡，中央準備銀行之創設，則健全貨幣制度之早臻完善，計日可期，而國民經濟之改造，實利賴之。

去年我國金融界所處地位，頗形杌隉，各金融機關，一方既須負責因應市面之難關，他方復須切實推行政府所決採之貨幣政策，任重力艱，時感隕越，然不特本國主要銀行舉措一致，即外商銀行，亦多昇以誠摯合作，殊堪慰，今後銀行間之密切合作，當益感重要，過去一年間之經驗，安知非來日光明之徵兆歟。

銀行業務

㈠本行之新局面　去歲我國金融市場之緊張情形及其不安之狀，已略述如前。因自動伸縮之銀本位幣制，已失其效用，而謀幣制金融之進展，則視曩昔更有賴於銀行之合作，如何設法俾國內主要銀行之三行，同時並發定其相互間之密切聯絡，洵屬急不容緩之務。蓋政府久已主張，以特殊職務授予有政府股本之三行，同時並發定共相互合作之方，以期確建其執行之共同金融政策，而謀銀行制度之鞏固，逮去歲三月方見諸實行焉。政府增加本行股本，俾本行股本自二千五百萬元增至四千萬元，本行官股遂佔全體股份之半數。董事則自十五人增為二十一人，其中九人規定由政府指派，監察人亦自五人增為七人，規定其中三人由政府指派。本人旋被任為本行董事長，常務董事宋漢章先生服務本行有年，經驗宏富，被任為本行總經理，以代張嘉璈先生，張嘉璈先生則改任中央銀行副總裁。同時中央，交通兩行亦有變更，結果將使本行特別注重於對外貿易之調劑，及年來所從事國際匯兌銀行之業務焉。

㈡業務工作　過去一年中，本行雖處於金融異常劇變狀況之下，負責甚重，然尚有數種業務之進展，堪以舉告者：

(一)兌換券之流通　本行歷來在發行銀行中向居重要，深得社會信仰，去歲十一月政府新幣制政策，賦予本行兌換券以法幣之資格焉。本行去歲增加發行八千餘萬元，固由於政府審斷採用白銀國有之策而來，但同時亦可表示本行在我國金融組織所居之地位。

(二)增設海外機關　自民國十七年政府特許本行為國際匯兌銀行以來，遂力事助長對外貿易之發展，及盡意海外僑胞之扶持，除在國外各重要商業中心地委託同業代理外，並設經理處於倫敦，設分行於大阪，近復感覺在海外增設機關之時已至，因靚英屬海峽殖民地及南洋群島僑胞之衆，及錫與橡膠業之欣欣向榮，已定在新加坡設置分行。並將即在紐約設置經理處，以增進中美間之貿易及滙兌便利，兼得盡力於政府新幣制之施行，預計數月後即可成立。

(三)設立儲蓄部　去歲九月遵儲蓄銀行法之規定，並呈奉財政部核准，設立儲蓄部。雖該部分支即附設於本行各分支行處，但另撥資本五百萬元，並採用獨立會計。儲蓄總部六月一日在滬開業，其分支旋即成立於本行各分支行處。

(四)浙贛鐵路之建築　本行曾聯合本國銀行數家共同投資於浙贛鐵路之杭州至蘭溪，金華至玉山，及玉山至南昌各段之建築。本年玉山至南昌一段雖已竣工，然為謀該路與粵漢鐵路之聯絡，以便扶植東南各省之經濟發展，實有完成南昌至萍鄉一段之必要。因此本行去歲再受鐵道部之囑託，與各銀行及德國奧脫華爾夫公司磋商，協助該路之延長。在與建築玉山至南昌一段同樣條件之下，銀行團允再借國幣一千萬元，德國公司允供給值國幣一千萬元之材料，以俾完成南昌至萍鄉一段。德國公司更承諾以我國物產償還其墊借材料欵項之一部份，用裨助我國之出口貿易。與此事有關係之銀行，除本行外，為交通，中國農民，金城，新華，裕民等行及中國建設銀公司暨郵政滙業儲金局。

(五)擴充農業放欵　本行去歲仍繼續協濟農業之產銷。年終農業放欵餘額達二千五百十六萬一千元，就中貸與小農者計五十一萬元。全年貸與農村合作社之欵約四百四十九萬，超出廿三年一倍以上，年終餘額尚有一百四十四萬元。放欵區域遍九省八十縣，內計廿六處合作社聯合會，二千八百十四處合作社，十二萬六千餘家農民。

㈢資產負債情形

(甲)存欵

(一)存欵總額　去歲年終存欵總額達七六六·二九一·六二八·二五元，較廿三年增加二一九·五九七·七二五·六六元。內計：㊀活期存欵二四〇·四〇五·九五五·〇二元，較上年增加五七·五四九·九一七·八三元；㊁定期存欵三二三·〇五九·四四四·三七元，比上年增加七一·一七五·一一〇·七九元；㊂同業存欵二〇二·八二六·二二八·八六元，視上年增加九〇·八七二·六九七·〇四元。此存欵之劇增，大都由於去歲金融情況非常變動之所致。此等現象大半由於人心之不安，及由於同業欲以所增存之欵（增加九千餘萬元，見前）為其活動之資源，本行自不能照常繼續運用。

活期定期兩項存欵之成分，廿四年與廿三年大致相同，其百分率如下：

	廿三年	廿四年
活期存欵	四二·〇五%	四二·六六%
定期存欵	五七·九五%	五七·三四%

(二)存欵戶數　去歲存戶計一九九·四〇四戶，較上年增加二九·二〇四戶。

(三)存欵性質　去歲與上年存欵性質區別之比例百分率如下：

	廿三年	廿四年
個人及團體存欵	六二·八八%	五八·二七%
工商業存欵	三一·三四%	三六·三三%
政府機關存欵	五·七八%	五·四〇%

(乙)放欵

(一)放欵總額　去歲年終放欵總額計四八九·〇七一·一〇四·三四元，視上年增加七七·一一八·九二九·三三元。內計：㊀短期放欵及透支二三六·八二四·三七九·五九元，增加五二·六三六·九四四·一〇元；㊁定期放欵二〇七·〇四六·三八九·一七元，增加九·二八五·二七二·四〇元；㊂貼現及購進期票計四五·二〇〇·三三五·五八元，增加一五·一九六·七二二·八三元。

短期放欵與透支較上年增加百分之二八·五七，定期放欵增加百分之四·六九，貼現與購進期票增加百分之五〇·六五。因無中央貼現銀行，及銀行同業之大部份流動準備尚未集中於本行，本行如欲求對於其他金融機關充盡厥責，自必須常年保有多數之流動資金。益以新幣制施行以前數月中，屢有資本逃避之現象，本行為避免外滙蒙不當高漲之風險，自覺助長銀根鬆動之策，實未敢採也。

(二)放欵性質　去歲放欵就其借欵之目的區分比較廿三年增加如下：普通商業放欵增加百分之一七·〇〇，工業放欵增加百分之一〇·八八，交通事業放欵增加百分之一八·二四，農業放欵增加百分之一九·九八。

(丙)匯欵

(一)匯欵總額　去年本行匯欵總額計一、〇二〇、一五三、〇〇〇元，視上年增加一八五、九二〇、〇〇〇元。

(二)滙欵區域　本行去年匯欵區域，其百分率如下：

長江流域	六一·三七%
華北	一九·七五%
華南	一一·五八%
東北	七·三〇%

(丁)國外滙兌　去歲外匯之全年業務總額大有增進，但大多數屬於調劑進出口之滙票，其總額視廿三年超過百分之七十。其餘如信用證，國內滙欵，外幣匯票及期票之購進，均有增加。

(戊)發行　廿四年終本行兌換券流通總額計二八六、二四五、〇四一·九二元，視上年終增加八一、五三一、五七六·五一元。其現金準備計二〇一、一五二、二四四·八五元，合百分之七〇·二七；保證準備合百分之二九·七三，內計有價證券值六九、四一四、八八六·五六元，地產值九、〇一九、一一五·五一元，其餘則為各行店領券之保證準備。

(己)有價證券　去年終本行投資有價證券總額共一〇三、二四六、七八〇·八九元，計充發行之保證準備者六九、四一四、八八六·五六元，屬於營業投資者三三、八三一、八九四·三三元，佔本行全體資產百分之七·七〇，較廿三年總額八六、九八一、五九九·〇六元，增加一六、二六五、一八一·八三元。

㈣損益

(一)各項開支　去歲本行全體開支共七百廿四萬九千餘元。較廿三年增加五十八萬三千餘元。其增加主由業務之擴充及機關之添設，但尚有大部係一時支出無繼續性者。

(二)盈餘分配　廿四年純益計三百六十萬二千三百五十七元九角八分。除遵章提公積金百分之十，計三十六萬二百三十五元七角九分外，所餘三百廿四萬二千一百二十二元一角九分，加入上年滾存一萬六千六百七十一元五角九分，共計三百二十五萬八千七百九十三元七角八分，除攤派官商股正息二百二十三萬九千七百二十六元零三分外，餘一百零一萬九千零六十七元七角五分，歸入盈餘滾存。

㈤儲蓄部業務概況

(一)存欵　去年終儲蓄存欵總額共四三、一四〇、〇二七·九一元，內中：活期儲蓄存欵計二一、〇一一、四六四·五五元，定期儲蓄存欵計二二、一二八、五六三·三六元。存欵戶數共七五、八六四戶，內中：活期存戶五〇、七三八戶，定期存戶二五、一二六戶。

(二)放欵　廿四年終放欵總額共三一、〇一四、四五一·五四元。就中短期放欵計四、八五七、七一一·九一元，佔全體放欵百分之一五·七〇；定期放欵計一五、七六一、五九二·九二元，占百分之五〇·八〇；投資有價證券計八、〇五六、八四七·七〇元，佔百分之二六·〇〇；存放同業計三四七、一九四·一七元，佔百分之一·一〇；又內部往來計一、九九一、一〇四·八五元，佔百分之六·四〇。

(三)損益　全體開支共十萬零八千七百十七元四角六分。將上數及付出利息與收入利息及其他收入相抵後，尚餘純益九萬七千七百十一元八角二分，歸入提存準備。

對外貿易

據海關報告，廿四年進出口貿易總額十四億九千五百零　萬元，其中純進口額計九萬一千九百二十一萬一千元，純出口額計五萬七千五百八十萬九千元，入超計三萬四千三百四十萬二千元。茲將最近三年來進出口價額比較如下：（單位百萬元）

年別	純進口額	純出口額	合計	入超額
二十二年	一、三四六	六一二	一、九五八	七三四
二十三年	一、〇三〇	五三五	一、五六五	四九五
二十四年	九一九	五七六	一、四九五	三四三

由上表觀察，近三年來我國對外貿易之漸入順境，主由進口貨值總額之繼續減少，至出口則比較無變動。我國對外貿易之平衡，表面雖見改善，但應注意者海關所發表數字，未便可視為正確，蓋自近年增加進口稅率以來，私運已形蠭起，過去一年中之時局糾紛，更令海關對於數重要商埠失其控制之效也。至私運進口數額，雖未能確實估定，然為數當不在少。就下列近三年來逐月對外貿易總值觀之，進口恒隨季節變動，而出口則長年平均，去歲逐月貿易總值亦與上年無異也。

自二十二年至二十四年逐月對外貿易總值（單位百萬元）

月別	進口 二十二年	進口 二十三年	進口 二十四年	出口 二十二年	出口 二十三年	出口 二十四年
一月	一〇一·六	一〇五·五	九〇·〇	六二·〇	八五·〇	五五·二
二月	一一三·四	八二·八	六六·七	五〇·三	三八·〇	四一·五
三月	一四七·〇	九九·四	九七·三	四五·三	四〇·一	三九·〇
四月	一四七·二	一〇一·〇	一〇三·八	三七·二	四一·一	四一·五
五月	一五一·七	九五·〇	九六·一	五一·五	四九·三	四〇·八
六月	一一〇·一	八六·三	九一·五	五〇·二	四九·二	四一·二
七月	一〇三·二	七三·五	六四·四	六二·六	四四·九	四六·〇
八月	一〇〇·二	七四·三	五六·二	五一·四	四四·一	四五·三
九月	八八·七	七七·五	五四·四	四八·六	四一·七	四五·九
十月	九四·六	七九·〇	六一·二	四七·九	四二·七	四八·四
十一月	九六·二	八三·五	七二·四	五四·二	四九·八	六〇·二
十二月	九一·五	七二·〇	六五·二	五〇·七	四三·六	七〇·六
合計	一、三四五·四	一、〇二九·八	九一九·二	六一一·九	五三五·三	五七五·六

上列海關報告之貨值，其數字因各種原因，殊不足用為表示我國對外貿易消長之根據。

故就二十二年至二十四年海關報告數字所示各種商品之量，以求進出口貨量之指數。出口貨量之指數，係由佔二十二年出口總值百分之五六·四之十四種商品之量求得。至進口貨量之指數，乃由十三種商品之量，共佔二十二年進口總值百分之五五·七者求得。茲將上述貨量指數，並二十二年至二十四年對外貿易貨值指數分列於下：

二十二年至二十四年我國對外貿易指數（係以二十二年值量之數作百分）

年份	進口 貨量指數	進口 貨值指數	出口 貨量指數	出口 貨值指數
二十三年	七三·二五	七六·五四	八五·五二	八七·四八
二十四年	七〇·二五	六八·三二	九一·三七	九四·〇七

外匯之漲落與對外貿易之盛衰，恆為國人所注意，然上列數字不能顯然表現邇來外滙劇烈變動之影響於我國對外貿易之程度，所可述者，去年出口貿易，直接受外匯之影響，尤以年終數量，較二十二年及二十三年同期數字，均大有加增。

對外貿易之國別

美國二十四年由美進口之總值大減，然美國仍居我國進口貿易之首位。日本則以對我國出口增至二千二百七十萬七千元，仍列次席，德國則竟代英國，一躍而居第三位矣。

去歲我國對各國之出口貿易，其次序無大更動，仍以美國居第一位，對美輸出之貨值，計增四千一百九十七萬五千元，香港原為轉口之中心，乃由第一位退居第二位，次為日，英兩國。法，德均無變動，惟由我國輸入之貨值，則較往年大增。

二十三年與二十四年進口國別（單位千元）（百分比率）

國別	二十三年	二十四年	二十三年（%）	二十四年（%）
美國	二七一、七三三	一七四、九三〇	二六·一五	一八·九二
日本	一二六、八八六	一三九、五九三	一二·二一	一五·一〇
英國	一二四、六四七	九八、二三二	一二·〇〇	一〇·六二
德國	九三、三八九	一〇三、三八五	八·九九	一一·一八
荷印	六三、四二七	五八、三五六	六·一〇	六·三一
印度	四三、二七六	三五、四八〇	四·一七	三·八四
安南	四一、六〇六	五九、九七三	四·〇一	六·四八
暹羅	三二、九三三	二七、一八七	三·一七	二·九四
香港	二九、六三九	二〇、三五九	二·八五	二·二〇
澳洲	一〇、九六〇	三七、〇四九	一·〇五	四·〇一
其他各國	二〇〇、四九四	一七〇、一五一	一九·三〇	一八·四〇
合計	一、〇三八、九七九	九二四、六九五	一〇〇·〇〇	一〇〇·〇〇

二十三年與二十四年出口國別（單位千元）（百分比率）

國別	二十三年	二十四年	二十三年（%）	二十四年（%）
美國	九四、四三五	一三六、四一〇	一七·六三	二三·六七
日本	八一、二三二	八二、〇五九	一五·一六	一四·二四
英國	四九、八〇六	四九、四六三	九·三〇	八·五八
印度	二二、一六一	二〇、三四五	四·一四	三·五三
法國	二一、一四二	二九、二四五	三·九五	五·〇七
德國	一九、一五九	二八、九二六	三·五七	五·〇二
香港	一〇二、〇〇一	九四、八九三	一八·八五	一六·四七
荷印	一四、七〇〇	一五、二五一	二·七四	二·六五
新加坡等處	一五、四六九	一二、九〇七	二·八九	二·二四
朝鮮	一五、六九〇	一一、五六八	二·九三	二·〇一
其他各國	一〇〇、九三八	九五、二三一	一八·八四	一六·五二
合計	五三五、七三三	五七六、二九八	一〇〇·〇〇	一〇〇·〇〇

由上表觀之，去年對我出口唯一劇增之國，日本則以鉅額鋼鐵，機器，魚類，海產及糖；德國則以鋼鐵，機器，車輛；法屬安南則以米，自二十三年之三千一百三十九萬三千元增至五千二百九十萬六千元；澳洲則以小麥，麵粉與木材，均無不比前增加。去年由美進口貨值，因棉花，小麥，烟草之劇跌，故較二十三年將近減少一萬萬元。英國因對我國所輸出棉布，機器之衰落，亦減少二千六百四十一萬五千元。

去歲我國對美輸出之桐油，生絲，種籽，蛋類，對法輸出之生絲，花生，對德輸出之棉花，桐油，錦砂，均大有增加。對印度則減少一百八十一萬六千元，對英屬南洋一帶則減少二百五十六萬二千元，對朝鮮則減少四百十二萬二千元。

對外貿易之埠別

二十三年與二十四年我國各主要口岸進出口貿易，其佔全國對外貿易總值之百分率，可於下表觀之，惟該項數字，因各地政治糾紛未已，私運盛行，未能認為十分正確。

埠別	佔進口總值之百分率 二十三年	佔進口總值之百分率 二十四年	佔出口總值之百分率 二十三年	佔出口總值之百分率 二十四年
上海	五七·八〇	五四·九〇	五〇·八三	五〇·一四
天津	九·三〇	九·二一	一五·一三	一五·八二
九龍	七·二三	七·六一	一·〇三	〇·九八
青島	四·六七	五·五四	六·五九	八·四二
廣州	三·二六	三·六五	八·八〇	六·九三
漢口	三·一〇	三·五九	一·八四	二·一九
汕頭	二·五一	三·〇八	二·九六	二·九九
厦門	一·五七	一·五九	〇·六六	〇·六四
南京	一·七八	一·三九	〇·〇三	〇·〇八
蒙自	二·八二	〇·七二	二·三七	二·九四
梧州	〇·五〇	〇·六九	一·八七	一·五五
其他各埠	七·四六	八·〇三	七·八九	七·三二
合計	一〇〇·〇〇	一〇〇·〇〇	一〇〇·〇〇	一〇〇·〇〇

主要進出口商品

就我國去年進口之主要商品而言，米由上年之六千五百六十八萬五千元增至九千三百三十三萬三千元，由第三位一躍而居第一位；在二十三年首出之五金礦物，則減少二百九十萬元，退居第二位；機器及工具則自第四位，升至第三位，棉花自第二位，降居第四位。

去年我國出口商品，首推前年居第三位之五金礦物，桐油出口總值，則較前年增加一千五百三十六萬六千元，由第六位躍居第二位，生絲則自第七位升至第三位，蛋及蛋製品，仍居第四位，推茶葉因出口減少六百四十五萬七千元，竟自前年之第一位降至第五位，種籽則增加一千三百八十三萬六千元，乃自第九位升至第六位。

國際收支平衡

本行以往各年之報告，對於估計我國國際收支之平衡，皆述及搜集公示數字足以徵信之難，在過去一年中，欲求正確估計，則較往年尤多窒礙。蓋緣時局多故，尤以華北為甚，海關當局，有時行使職權，輒遇不能克制之困難。其結果巨量之糖，人造絲，捲烟紙，火柴及其他貨品等，竟得漏稅輸入，即在防止銀幣之漏出亦然。蓋銀幣所含銀值，遠逾其外滙之值，僥倖私運者獲利極厚也。

下表所估計私運入口之貨物及私運出口之白銀，係由徵詢各方意見，及依據鄭郭發表之統計而得，但祇能視爲近似而已。

民國二十四年度中國國際收支平衡(單位國幣百萬元)

國際收入

出口貨值		六六二·二
報關出口	五七五·八	
貨值低報估計(按百分之十五計)	八六·四	
生金出口		六八·〇
報關出口	三八·〇	
私運出口	三〇·〇	
白銀出口		二八九·四
報關出口	五九·四	
私運出口	二三〇·〇	
華僑滙款		二六〇·〇
外人在華投資及信用款		一四〇·〇
(包括中國在外投資收入出售白銀盈利等………)		
外人在華用款		一五〇·〇
(包括遊歷費用，教會經費，慈善捐款，使領經費，軍隊經費，外國船隻用款)		
共		一、五六九·六

國際支出

進口貨值		一、一二九·二
報關入口	九一九·二	
私運入口	二一〇·〇	
償付外債		一〇七·四
關稅担保	六六·四	
美國棉麥借款	一二·七	
鹽稅担保	一一·七	
鐵路担保	一六·六	
外國使領，留學費用		六·〇
外商商業及其他盈利滙出款		五五·〇
無法證明來源數(包括資本轉移淨數)		二七二·〇
共		一、五六九·六

華僑滙款之估計，係根據向國內常有此項滙入之各地之調查而來，就去歲外滙之放長，與通貨局面之不穩視之，實遠逾所期，然可謂爲多數華僑寄居之國，其商業均有起色故也。去歲過半年中，通貨局面不穩定，多數資金逃避無疑，縱其中一部分自十一月初施行新幣制後，人心安定，重返故土，然全年外溢之數仍巨也。此外因採用新幣制及其後在海外售出國外存銀一部分之自然結果，中·中·交三行所擁外幣，遂大見增加。然此資金移轉之總額，殊無法確定，故不得不括入「無法證明來源」項下，以資平衡焉。

在此一年中，我國國際收支平衡之估計，既大爲無微考之白銀移動，及貨物之私運進口，與各項之不明貿易所左右，則錯誤之處，在所難免，但爲明瞭我國金融經濟問題起見，上表所列數字，或不無參考之價值也。

農業概況

去歲國內雖不免間有水旱之災，但全國農民尚稱有年。農產之總收穫，縱不甚豐，但其價格則較前兩年略高，農民之總收入，較前兩年或高出十分之一。農產品之對外貿易，亦頗有利，農產品出口固減，但不如進口農產品減少之多，實際出口總值，竟超過進口總值，此歐戰以後，從未曾有之現象也。

農業生產之成本，因缺乏統計資料，雖於估計；第就工資及肥料·種籽·農具等之價格觀之，一年來並無多大變動。而一方銀行貸款合作社利率之低，與鄉村交通治安之進步，均有減低農業生產成本之趨勢。農村復興氣象，雖尚未覩，但不乏改善之迹。到處均見新築田舍及鄉村學校；人口之自鄉村移至城市，亦有反向之趨勢；多數農家子弟，咸往近郊求學；凡此諸端，均足徵農民經濟情形之良好。設無去歲長江流域之氾濫，及華北之旱魃爲虐，農業之復興，當有長足進步也。茲將過去一年農業情形之特點，略述如下：

一，農產收穫

中國之主要農產爲糧食與棉花，據中央農業實驗所估計，其近三年來收穫數量之比較，略如下表：(以百萬市担爲單位)

區域		華北	華中	華南	合計
糧食	廿二年	五六七·〇	七四二·〇	五七九·〇	一，八八八·〇
	廿三年	五六六·〇	五九五·〇	五八三·〇	一，七四四·〇
	廿四年	五五六·〇	七二〇·〇	五八〇·〇	一，八五六·〇
棉花	廿二年	七·六	八·二	—	一五·八
	廿三年	八·六	六·三	—	一四·九
	廿四年	六·五	六·九	—	一三·四

去年糧食收穫總量，較廿三年多百分之六，較廿二年少百分之二。稻麥爲糧食之大宗，去歲之麥總產量爲四萬二千二百萬擔，而廿三年則爲四萬五千萬擔，廿二年則爲四萬五千一百萬擔，是去歲產量較前二年減少百分之六。穀之總產量爲八萬五千一百萬擔，而廿三年則爲七萬三千六百萬擔，廿二年則爲八萬六千九百萬擔，雖去歲產量較少於廿二年，但較廿三年則增加百分之十六。豐收之結果，致去歲秋冬米價不高，進口洋米亦少。至去歲棉之總產量較廿三年減百分之十，較廿二年減百分之十五。華北則因春旱歉收，比廿三年減百分之廿五，比廿二年減百分之十六，中部則較廿二年減百分之十六，而較廿三年則增加百分之十。

二，農產價格

下列數種主要農產，係根據上海躉售之價格：

一·米——去歲米之產量，較前年多百分之十六，已見上述。在上半年新米未上市以前，蕪米平均每擔十三元，湘米每擔九元。下半年新米上市之後，蕪米降至平均每擔十一元五角，湘米降至每擔八元一角，較廿三年略遜，但較廿二年則高出百分之三十五。

二·麥——去歲上半年平均麥價每擔三元七角，至下半年內歉收即漲至每擔四元二角，較廿三年貴百分之十四，廿二年貴百分之三十。

三·棉——去歲上半年之平均棉價，標花三十四元，靈寶花四十一元，下半年標花漲至三十六元，靈寶花漲至四十二元，與前兩年相較，此項變動雖由歉收所致，但比較前一年之價則無大出入也。

四·絲——去年絲價特漲，上半年上等廠經每擔平均四百六十元，次落至四百元，旋又回至四百六十元，最後三個月則平均每擔七百廿元。至絲價之漲，謂由於產量減少，毋寧謂爲由於海外需要之增加也。

三，農產之對外貿易

據海關報告，去年主要進口農產，米，麥，棉及菸葉之進口總值，將及一萬八千八百萬元，[illegible]廿三年則爲[illegible]百萬元，[illegible]百萬元，較前年增加百分之四十一；麥之進口計值三千六百萬元，較前年增加百分之十四。棉花因前年國內豐收，去年進口總值，僅四千一百萬元，而前年則爲九千萬元。至去歲菸葉進口總值，則自前年之三千一百萬元，降至八百五十萬元。蓋國內產量增加而民衆購買力又低減也。

絲，茶，桐油，花生等十二種農產之出口總值，去年共計二萬三千一百萬元，至廿三年則爲一萬九千二百萬元，廿二年則爲二萬四千七百萬元。去年出口之較勝於前年者，實由海外對於桐油，花生，生油及生絲之需要增加所致。去年桐油出口總值計四千二百萬元，較前年增百分之五十八，較廿二年增百分之三十七，花生及生油之出口總值計三千萬元，較前年增百分之八十三，較廿二年增百分之三十一，棉花出口總值計二千八百萬元，較廿二年減百分之十八，較前年則增百分之三十九。蛋及蛋製品之出口總值計三千二百萬元，較前年增百分之六，較廿二年減爲百分之十二。

四，幣制改革之影響

去秋鄉村間信用緊縮，農產商販，缺乏接濟，致農民欲售卸農產以償債而有不能，市場蕭索，而農產之價亦跌。甫自宣布新幣制後，鄉村市場稍形混亂，但不數日即回復常態，而交易大增。因素習藏銀之富農，着手購藏麥，棉，結果農產之價，遂於數星期間增漲一二成。農產之價驟漲，頗使其時售卸出產之小農，獲相當之利焉。

五，農村建設

關於農村建設特舉其最顯著者數事如下：

(甲)治螟 螟爲我國種稻之巨患，種稻區域，受損綦鉅。據中央農業實驗所之估計，僅江浙兩省因螟所受損失，年逾一萬萬元。科學家雖已發見治螟之有效方法，因乏完善組織之舉措，致其法不能行之有效，去年八月地方政府與中央農事實驗所，協力從事於江寧縣之治螟動員，因而當年之稻，不再爲螟所害，十二日中鏟除螟卵約七千萬塊，使四十萬畝之稻田，絕除螟害，此項工作所費極鮮，而可爲農民挽救巨量之稻，以增其出產焉。

(乙)交通 近數年來雖多數公路互貫鄉村，但公路運貨過昂，故農產之運銷，首惟鐵路是賴。故邇來新建之鐵路，已資農產以運銷之便利，其運費已減低十分之一二矣。

(丙)農產之改良 關於增加農產之量及改善其質之工作，已曾述及。政府歷年設立棉產改進所，絲產改進所，茶葉改良場，及中央農業實驗所等機關，從事技術上之研究，各方面俱有長足進步，即如全國經濟委員會之棉產改良所，已自中央市場推展其工作於鄉村。在改進棉產之前，市場之普通改良種棉含水分百分之十五，及其他雜物百分之十；今則水分已減至千分之十六，其他雜物減至千分之十四矣。

稻麥爲我國最重要之農產，以前農業學校及省立農事試驗場均有多少改良工作，但常缺乏經費及技術人材。去歲全國經濟委員會及實業部方合辦稻麥改進所，經費既裕，復聚全國人材着手於範圍廣大之工作矣。

(丁)農村合作 過去數年中，我國農村，合作運動頗盛，但各團體各以其見解及方法而組織之。中外合作專家常患其長遠如此，則合作運動，將難告成功。近來實業部添設合作司，全國經濟委員會設立合作事業委員會，中央政治學校添設合作學院，在希冀此等新機關，能改正過去之錯誤而俾其立法與推進及訓練合作指導員，咸歸於實際及有效之途，以求將來之進步，農村合作之運動，將迅爲鄉村生活之經濟社會復興之主動力也。

(戊)農村金融 銀行以農產之廣衆，對於信用調劑，迄於今日，亦只盡其滄海一粟之力而已。但近數年來，社會已漸識其供獻之益，銀行經由合作社放款之結果，耕牛獲見增加，廣大區域之地，獲用改良種籽並充分肥料，並獲掘井而灌溉，築堤以防水，以前鄉村利率，常在年息三分至十分之間，今亦降至二三分矣。農村放款雖尚在試驗之中，但已證明如對於農民，在適當時期貸以低利之相當款額，則必能增益其利用土地勞力之效力也。

(己)土地制度 去年我國農事學者間對於佃耕問題，極形重視，蓋謂土地所有制度，實爲鄉村經濟之基礎，除非將土地問題充分解決，則改進農業之種種工作，祇徒表面，且其價值亦屬有限也。然除山西當局擬即以土地村公有見諸實行外，尚不過僅爲學者間之討論問題，但頗引起通國之注意。

工業情形

去歲我國工業備歷銀根緊縮之艱辛，蓋多數工廠大都資本不足，向恃銀行貸款爲營運資本，去歲利率過高，即地位最優之工廠，亦不得不限制其經常產量。其與一般商業關係最多之錢業，亦收縮放款，商家因無由儲集存貨。益以洋貨競爭，外匯放長，私運日增，國貨疊受打擊。十一月新幣制之施行，即期銀根鬆動，外匯見縮，因而提高物價，以資挽救國內工業之衰敝，而助長其發展也。

一方近歲進口稅率之增高，足以鼓勵國貨數量及種類之日增，在輕工業尤甚，且在政府扶掖之下，更進而從事於基本工業之創設。但國內大規模之工業，尚在萌芽時期，而國內創設最早並且發展最良之股份公司企業，厥維銀行，從而銀行應指導工廠企業，俾其組織趨於健全，更助長其發展，明屬責無旁貸，惜乎迄今至多僅昇以短期放款而已，茲試分述去歲各業情形於下：

紡織業 我國紡織業之弱點，由於全盛時分紅過鉅，折舊太少，致使其事業在去歲信用緊縮市面蕭索之下，即不能支持，結果大多數工廠咸被迫而陷於全部或局部停工之境。六月末停工之錠，約佔全體四成，嗣新棉上市，雖有多廠勉強復工，但至年終未開工之紡錠織機，尚達百分之二十五。而外商所營紡織廠，則由於理財穩健，並蒙低利之惠，厥狀甚佳。

去歲一年中紗價異常低廉，六月間標紗價格每包約一百五十八元九角，實爲十五年來最低紀錄，逮幣制改革後，進口棉市稍減，從而紗價驟漲，自十月間之每包一百七十七元六角六分，一躍而至十一月之每包一百九十五元四角七分。然而紗價雖漲，棉價亦昂。因美印棉之金價，隨外匯匯率之低落而增高，而國產棉價亦連帶上升矣。

自二十三年七月至二十四年六月，全國棉紗產量，計粗紗三，二九八，五〇四公擔，細紗七二五，六一一公擔，雜紗七一，五二九公擔，綜計四，〇九五，六四六公擔，就中國廠所產，粗紗佔百分之七十七，細紗佔百分之三十三，雜紗佔百分之四十一；日廠所產，粗紗佔百分之二十一，細紗佔百分之六十六，雜紗佔百分之五十六；其餘則爲英廠所產。

在此狀況之下，可足述者，則爲我國多數廠家，於此不景氣中，不得不撙節開支，故生產成本已見減低，同時多數舊機亦設法改良，並且增置相當自動布機矣。

繅絲業 歲初絲價固極低廉，但至六，七月間國外需要增加，價遂上漲，至十一月竟開近數年來之新紀錄。去歲一年中絲價，乃自最低之每擔三百八十元，一躍而至七百元以上。去歲慎選無病蠶種之結果，所產生絲，品質與度均見進步，姑置去歲國外偶然影響之助於不論，此實可期爲絲業界之永久利益也。

二十四年蠶繭總產額一百四十萬擔，生絲總產額九萬九千担，就中江浙兩省產六萬担，四川，湖北，山東共一萬擔，廣東二萬九千担，江浙所產佔總產額百分之六十三，較上年增加百分之三十。去歲全國繅絲廠開工者約三百家，繅絲車計十二萬三千架，但隨市價及絲價之變動而時有增減。即以江浙兩省而論，年初開工者約二十家，但自六月以後即逐漸增加，至十月開工者已達九十四家，繅絲車亦達二萬四千架。

麵粉業 去歲麵粉之產消，尚稱順利，麵粉業都獲盈餘，國產小麥尚供不應求，仍依賴進口洋麥，就中尤以澳洲麥爲多。

去歲麵粉廠開工者共九十四家，就中上海十四家，無錫四家，濟南七家，青島六家，天津五家，開封三家，其餘各地計五十八家。全年麵粉總產額共七九，〇六八，五一八袋(每袋重四十九磅)較二十二年增加七，八二一，四六八袋，較二十三年增加八，九〇九，三五六袋。全年國產麵粉總額共七八，九九九，四一八袋。全年進口外國麵粉共五一〇，四九六公擔，約合二，二五〇，〇〇〇袋，較二十三年減少三七六，〇〇〇袋[illegible]

水泥業 二十三年水泥業雖享高價之利，但去歲因金融緊迫，致建築工程減少，水泥銷路亦衰落。加以外貨傾銷甚烈，故國內各廠幾無不受重大損失。

由於運費過大，陝西，江西，四川等內地均自設新廠，粵省官營士敏土廠且增置新機。故無論需要雖減，價格雖低，而全年水泥總產量仍有三百七十七萬桶之多，較二十三年增加三十六萬桶。

火柴業 去歲火柴業承上年凋敝之餘，依然如故。華北福建等處，私運火柴充斥市場，其納統稅之國產廠家，反因與私貨競爭而遭損失。中部七省之廠家，爲防生產過剩，設立火柴同業聯銷機關，實行以來，頗見成效，其在此聯銷區域以外之冀，魯兩省廠家，則情況極壞。國內各地之我國及日本，瑞士之火柴廠家，曾擬共同採用比額生產制度，苟能見諸實行，則非特國內生產過剩可以免除，即私運亦可稍戢。

去歲全國火柴廠開工者計六十九家，安全火柴總產額計二六七，九三二箱，硫化磷火柴總產額計五二四，四八六箱，散裝火柴計八，三八二箱，全年共銷火柴約七四八，〇一八箱，與二十三年相彷彿，較二十二年則減少九八，七六三箱。

製糖業 我國進口糖稅之高，足以鼓勵製糖業之發展。粵省府建置煉糖廠六廠業已出貨，桂省府亦着手建置一廠。向以產糖供給長江上游之四川，亦爲製糖有望之區，正計劃建置一大規模煉糖廠於重慶。

我國甘蔗與甜菜之產量雖尚不足，但製糖之利甚厚，目前糖之產量雖年僅十五萬担，然可相信藉保護關稅之力，如能防止目前可驚之私運，則不出數年或能生產大量之糖以自給也。

化學工業 我國近年輕工業發達之速，遂令工業家傾向於化學原料之製造。其最顯著者則爲滬口建設中之七百萬元資本硝酸氣廠；上海浦東已開工之二百五十萬元資本酒精廠；天津製造各種染料之有機染料廠；及山西製造酸類酒精與以太之新設化學工廠。

經濟建設

年來國難頻仍，舉如二十年與二十四年之水災，二十年東北之淪失，共產黨猖獗於中部各省，爲時甚久，農村破產用數購買力之減退，以及去歲華北時局之擾攘，與夫銀價奇昂與物價脫離素來相聯關係，而致我國幣制金融之陷於危急，比比皆是。然値此多難之際，經濟建設發展方面，亦有多少物質進步足以稱述者存焉。我國民鑒於國家地位之衰弱，不得不感覺自助之必要，更急有待於鞏固經濟基礎之策畫。而年來關於此等計劃，已有相當成績可紀者。

各省地方政府當局間有自動從事於發展交通及創辦實業，其成績頗有可觀者。此外中央之全國經濟委員會資於國庫協款，及得國聯所派技術專家之諮詢贊襄，而獲以擴大其工作及於全國。惟該會亦以目前資力有限，不得不專着重於數種緊要工作，並限於擇要之區域，因之專主從事於公路水利及公衆衛生與復興農業數者。茲略舉其去歲成績於下：

公路與運輸 迄去歲十月末，該會協築之公路已逾兩萬公里，已築路面可通汽車者約及其半。下列係去年終中央協築公路之概況：(單位公里)

省別	已通車者	建築中者	已計劃者	總計
江蘇	二，二九四	七五二	四七八	三，五二四
浙江	二，二九八	二二三	一二三	二，五四四
安徽	三，一一八	六三	四六七	三，六四八
江西	三，三一四	三一六	四四五	四，〇七五
湖北	二，五九六	三七四	八六五	三，八二五
湖南	二，〇一〇	二一五	九七六	三，二〇一
河南	二，一七〇	三三三	七九〇	三，二九三
福建	一，六四〇	三八八	四九〇	二，五一八
西北	一，五三四	四五〇	五三〇	二，五一四
總計	二〇，八六四	三，一一四	五，一六四	二九，一四二

該會更協設各省公路交通委員會以備諮詢，從事建議關於交通規則及公共汽車行駛與交通便利等事，如汽油與急救站以及電話路標及巡警之設備，其最要工作，則在統一車捐而廢除其苛稅。

水利 世界國民之福利，當鮮有如我國之倚重於治水者，在我國平陸，民衆安寧，當視河道堤防之狀況而定；若遇決定，則蓄害隨之。然不獨水患而已，若干地方，其生存辦法，則惟慘淡經營以資灌溉之井渠是賴。全國經濟委員會之最初治水工作，係接辦全國水災委員會工振處工程，其始範圍亦有限，逮去歲方改爲全國治理水利最高行政機關。該會第一偉大灌溉工程爲西北之涇渭渠，去春竣工，可溉田四萬五千萬畝，俾成爲產棉之重要中心。又在西北甘肅寧夏與綏遠接境之水利工程，則或已竣工，或尚未畢。又在距漢口不遠之鄂西金口涵境潮荒過九十萬畝，去歲四月竣工。當去夏洪水氾濫之際，復多方注意長江黃河流域，從事於救急及修堤之工作。

公衆衛生 該會在公衆衛生方面，經衛生處設立衛生實驗調查機關，公開衛生訓練各種衛生教育及醫術人材，復協助地方當局從事於防疫及清潔衛生與科學研究，頗多有益工作。

復興農業 我國以農爲本，海外對外貿易即獲益匯淺，農民之購買力即可增加，而全國經濟即有恢復氣象。故農村之復興建設，洵爲方今經濟發展之要務，已往數年間，全國經濟委員會即次第從事於改良蠶種，改進棉產，並組織合作社以增進農民之福利。

育蠶 近年我國生絲出口之減少，首由絲質之退化，而絲質退化，則半由蠶種之低劣，半由繅絲方法之陳舊。蠶絲改進委員會因設實驗場，以研究我國良種而蕃殖之，爲增育良種起見，復在南京杭州兩處設場孵育。同時又在蕪州滸墅關及鎮江之蠶桑學校及各地育蠶所傳布最近育蠶方法。蠶絲改良委員會與浙江省政府合作之成績，即二十三年秋繭價低落達於極點，蠶繭無人過問，浙江省政府乃收買全省秋繭，聯合江浙兩省最佳繅絲廠，俾其特別監視繅製，所繅之絲，品質極佳，遂獲以善價出售於世界市場，去年復擴充工作，售出優良之絲四千餘包，獲利甚優。

棉業 二十二年十月成立之棉業統制委員會，主從事於改良棉產，並求最後亦致力於紡織方面。其由中央棉產改進所與蘇·豫·秦·冀等省政府合作之結果，獲播改良棉種於一百三十七萬六千畝之棉田，不惟棉質優良，並且產量亦增。該委員會首要任務，係調查研究，故多設實驗場以研究植棉之種種問題，尤注意於芟除害蟲，爲改善運銷及排除居間之商販，設立合作社六十三處，並設中央棉產運銷總辦事處於上海，以求產銷之直接，更釐定最良棉花標準，減少其水分及攙雜，益以與各大學合作，而獲有訓練植棉之指導及工作人材之便利。

鐵路建設 方今鐵道部各省政府及商辦鐵路公司，共定有建築約二千五百公里計畫，去歲已完成五分之三。粵漢鐵路以英國庚子賠款作擔保，二十三年六月在上海押借一百五十萬磅，去歲獲繼續進行完成七百二十公里之新路。山西完成自蒲州至原平南北縱貫該省之狹軌鐵路六百三十三公里，該路建築資本由山西省政府自籌，全路竣工時，可與平綏鐵路接軌。二十一年中國銀行曾聯合各銀行協助浙省政府將建自杭州至江西邊境玉山之鐵路，去歲復延長二百九十一公里迄於南昌，現復着手延長至萍鄉，竣工時可於湖南株州與粵漢鐵路接軌，自後粵湘交通可由鐵路以達。隴海路去歲復西向自西安至咸陽延長二十公里，東向自大浦至老窰延長三十公里，此外復有數短距離鐵路正事建築，此等新交通建設洵足以輔助內地農產之運銷而資其便利也。

銀行，上述各項建設工作，如公路·水利·農村合作·蠶絲·植棉·鐵路等，本行及其他各[illegible]

中國銀行儲蓄部貸借對照表

民國廿四年十二月三十一日

資產類	金額		負債類	金額	
現金—庫存及存放銀行	$ 17,547,194	17	資本金	$ 5,000,000	00
本行往來	1,991,104	85			
活期押款	4,857,711	91	活期儲蓄存款	22,011,464	55
有價證券	8,056,847	70			
定期押款	15,761,592	91	定期儲蓄存款	21,128,563	36
暫記欠款	38,471	96	暫時存款	40,918	66
應收利息	311,826	60	應付利息	308,560	28
營業用器具	22,468	57	本年純益	97,711	82
合計	$ 48,587,218	67	合計	$ 48,587,218	67

中國銀行儲蓄部損益計算表

民國廿四年十二月三十一日

損失類	金額		利益類	金額	
各項開支	$ 108,717	46	利息及其他	$ 206,429	28
本年純益	97,711	82			
合計	$ 206 429	28	合計	$ 206,429	28

中國銀行貸借對照表

民國廿四年十二月三十一日

資產類	金額		負債類	金額	
			已收股本	$ 40 000,000	00
現金—庫存及存放同業	$ 301,202,928	26	公積金	2,185,919	83
			特別公積金及盈餘滾存	1,267,671	60
兌換券準備金 現金準備 201,152,244.85 保證準備 85,092,797.07	286,245,041	92	發行兌換券	286,245,041	92
			應解匯款	16,172,089	54
貼現及買進期票	45,200,335	58	同業存款	202,826,228	86
活期放款及透支	236,824,379	59	活期及往來存款	240,405,955	02
有價證券	33,831,894	33			
定期放款	207,046,389	17	定期存款	323,059,444	37
儲蓄部資本金	5,000,000	00	儲蓄部往來	1,991,104	85
營業用房產器具	2,404,845	12			
未收款項	9,523,319	02	代收款項	9,523,319	02
期收契約	174,184,165	54	期付契約	174,184,165	54
保證	40,778,867	82	保付	40,778,867	82
			本年純益	3,602,357	98
合計	$1.342.242 166	35	合計	$1,342 242,166	35

中國銀行損益計算表

民國廿四年度

損失類	金額		利益類	金額	
各項開支	$ 7,249,637	17	利息及兌換	$ 11,258,817	[illegible]
攤銷發行稅及製券費	1,256,309	78	匯水	1,150,491	[illegible]
營業用房產器具折舊	1,321,469	72	手續費及其他	1,020,465	[illegible]
純益	3,602,357	98			
合計	$ 13,429,774	65	合計	$ 13,429,774	65

柯達摺合鏡箱中之最價廉者

此鏡箱既有摺合式之便利而用法之簡易仍與方形鏡箱無異。拍時鏡頭拉開。無須對光即可攝影。橫直可拍。有明亮之觀影匣。快慢照皆能拍。三脚架接筍一處。然其最大特色。則在售價之奇廉。每具祇售洋十九元附送柯達六二〇軟片一捲與柯達雜誌半年。各處如無出售。可匯欵交上海柯達公司。當即奉上一具。

美商 柯達公司 上海圓明園路一八五號

祇售洋十九元

商業新聞

金融

買氣漸減 標金又復下跌

金市昨以外銀價微升、場內買氣較淡而回挫、但上場尙形平穩、成交不多、旁觀之象更甚、而乏維持、晨初以海外銀市、英升美平、大條脚地調收市後照掛牌有少數印度買進之訊、蒙得里遠期銀價升降俱微、滙兌略縮、倫敦生金漲半便士、中央銀行掛牌揭曉、英美俱平、海關金單位勿動、標準標金價掛牌升為一一四三元半、場外預備交易開出、為四十六元半強、大發永元茂永慎大永俱售、以致晨開稍低、開後尙形平穩、但賣氣較殷、漸告微挫、但以滙豐銀行掛牌揭曉、英美俱平、以及白銀平衡稅揭曉勿動、中途尙有趁低限購之流、而略盤旋、後以銀行稍塞、以致缺乏維持、賣戶仍殷、成交有限、於是午刻趨勢續疲矣、今將半天市況誌後、

晨開為一一六元四角、較前收微挫一角、慶發永大德成恒餘俱進、升至六元半、慎大永大德成大發永趁高脫手、退為六元三角、洽豐永元茂永限盤買進、滙豐銀行掛牌揭曉、英美俱平而極定、後以乾昌祥大德成脫手、跌至六元六角、白銀平衡稅揭曉勿動、鼎康永餘納條、升為六元三角、大發永洽豐永福泰永春源永聯袂售條、三井塞五月份美金八七五、會退至六元零五分、但掛牌祇有六元一角、慎大永補空、回升至六元二角、福餘福泰永大德成大豐恒乘售、午收遂跌至一一四六元、收市後較疲、約五元八九角、

結價以中央銀行標準標金價掛牌、升為一一四三元半、照收盤價言、計抬高二元一較前收少抬八角、本月份登賬價一一四一元、五月份一一四六元、上午補水一一四二元、赤金價照加四元、為一一五零元四角、現貨市況平穩、天津貨照加九元、烚赤照加八元、而乏賣戶、掉期極靜、大發多方肯貼出五元、但無對手、

場內交易不多、綜計元盛永元茂永慶發永元茂永洽豐永乾元永等居於買方、大發永順茂慎大永大德成盈豐恒鴻康永祥豐福泰永大豐恒等居於賣方、慎大永先進後出、元茂永先後進、

查半天市況平疲、晨開為一一四六元四角、午收為一一四六元、最高價為一一四六元六角半、最低價為一一四六元、計半元上落、結果較前收下挫半元、半天成交總數、祇一千四百六十條、

四月份條子之尙未清訖者、多方計大恒二十八條、元茂永二十一條、裕成惠祥各十四條、福興永洽豐永大德成各七條、空方則祇久大九十八條、總數尙剩九十八條、共計多方七家、空方一家、

五月期籌碼、多方計鼎康一千七百餘條、迎祥一千九百餘、同豐一千二百不到、裕興各七百以上、春源永五百不到、慶發永福興永恒餘洽豐永祥和五昌祥利豐各四百以上、元一福餘元昌永各三百餘、同裕潤鉅大各二百餘、衍豫同裕元盛永裕餘潤昌永宏利錦豐永成豐永鴻康永德利同福乾元永大成天發順茂裕新祥福昌豐盛各一百以上、空方計同豐恒二千六百餘條、乾昌祥二千二百餘、大昌祥一千九百餘、景祥一千三百餘、益成一千不到、惠祥九百弱、同泰昌六百有零、大豐恒五百餘、元茂永盈豐恒各三百餘、大順潤昌裕福泰亨生源永久大各二百以上、福泰永恒興元茂永生大發永餘慶永各一百餘、籌碼總計一萬四千六百二十三條、共計多頭六十家、空頭三十二家、

滙市過程平靜

滙市昨以銀行及華商胃口不一、過程仍未、近期滙率仍殘、邑初以外電倫敦大條近期勿動、遠期升〇六二五、脚地調收市後照掛牌、紐約銀市勿動、遠期銀價勿動、升一毫及縮一毫不等、倫敦生金漲半便士、英對美縮一二五、美對英縮一二五、英對法跌三磅音、美對法縮七五、中央銀行掛牌揭曉、英美俱平、海關金單位勿動、滙市晨開近期賣價英滙一先令二便士半強、美匯三十元弱、較之前收、計英平而美微緊、良以滙兌仍降也、開後以銀行扒近塞遠、滙豐銀行掛牌揭曉、英美俱平、形勢平和、入後白銀平衡稅揭曉勿動、此際銀行對做掉期、過程仍盤、惟日行略塞遠期美金、但大勢尙無變化、延至午收、近期賣價英匯一先令二便士半強、美匯二十九元九三七五及三十元對搭、較之前收、計英平而美緊〇三一二五、遠期則英美俱平、華商及銀行扒塞不一、均乏一定宗旨、今將半天成交價錄後、

英匯晨開近期賣價一先令二便士半強、東方售予有利、新豐售予浙江五月份四三七五及半便士對搭、浙江售予新豐四月份半便士、午收賣價現貨一先令二便士半強、四月份半便士、五月份四三七五及半便士對搭、六月份四三七五、七月份三七五及半便士對搭、進價照加〇六二五、

美匯晨開近期賣價二十九元九三七五及三十元對搭、華比扒四月份三十元而塞六月份二十九元八一二五、花旗扒六月份同價、三井塞五月份八七五、收盤賣價現貨二十九元九三七五及三十元對搭、四月份二十九元九三七五、五月份八七五、六月份八一二五、七月份七五、進價照加〇六二五、

商業衰疲中金融呆滯如故

連日洋拆市、早午始終開定九分與八分間、供求調劑之不勻、有以致之、在目前狀況、恐無生色希望、昨日洋拆仍爲九分、即之此故、至於拆票交易、雖遠不逮上年今時之盛、而同業中除少數殷實者外、實無拆票可言、宜其交易稀少、昨日轉賬三百四十餘萬、新交易五十餘萬、午市交易四十餘萬、小總會中交易未有見聞、鈔票進出計收回暗記券三十餘萬、發出法幣流通券一百九十餘萬、又外埠流出七十餘萬、錢莊洋公單收解四千三百餘萬、洋劃頭欵收解三百九十餘萬、各路匯欵八十餘萬、洋押欵交易取贖一百三十餘萬、新做出四十餘萬、又長期欵到期了結九十餘萬、銀行方面亦有五十餘萬了結、至於放出信用長期毫無見聞外、銀行收解票欵三百八十餘萬、各種貨匯雜欵收解三百六十餘萬、華商銀行收解票欵三百九十餘萬、特欵收解六十餘萬、電匯欵九十餘萬、各種貨匯雜欵收解四百二十餘萬、結欵補理一百四十餘萬、外商銀行收解票欵二百五十餘萬、特欵收解七十餘萬、日商銀行收解票欵四百五十餘萬、各種貨匯雜欵收解二百九十餘萬、電匯欵五十餘萬、特匯欵四十餘萬、輔幣市價江南小洋暗盤無上落、廣角早午均爲十二角、與明盤相埒、而較前日暗盤小去二厘、做出交易早市二萬五千角、午市無交易、銅元暗盤與前日同、即較明盤長三千、又爲三百〇三千文、交易做出八千四百八十四串、合代價法幣二千八百元、

又本市票據交換所四日票據總數、國幣三千八百八十五萬八千六百八十六元一角二分、內計交換數、一千七百零七萬一千四百十五元一角四分、轉帳數、一千八百三十五萬九千零四十七元二角九分、代收數、錢業二百零五萬二千九百十三元二角一分、其他一百三十七萬九千三百十元零三角八分、又銀行聯合準備會公單折欵息、每千元每日一角、銀行承兌匯票九十日期貼現率、每千元每日一角二分、

證券

公債交易散戶居多 甲種漲三角半 餘則稍稍轉疲

昨日公債市場、行市缺乏上落、以遊盤旋、交易亦繁減少、因環境變化、無形中暫告沉寂、市場人心、頗覺鬆弛、市勢亦爲歉疲、多空雙方、相

美股票大漲之後難乎爲繼

新豐洋行報告、昨(三日)紐約股市甚形呆滯、漲跌不一、全無趨勢、投機家都存觀望、市面盤旋竟日、爲場中小額買進或賣出所左右、汽車股頗堅、蓋本週汽車出產共十萬零八千輛、上週祇九萬八千輛、鋼鐵股隨汽車股上落、雖商業消息頗佳、其餘股票都甚呆滯、小交易所股票堅定、債市參差、全日成交一百五十六萬股、道瓊斯紐約指數

	四月二日	四月三日	上落
三十種實業股	一六〇·四三	一六〇·〇九	跌〇·三四
二十種鐵道股	四九·〇四	四八·八八	跌〇·一六
二十種公用股	三一·三四	三一·四五	漲〇·一一
四十種債券	一〇三·〇四	一〇三·一七	漲〇·一三
十一種物品	六六·六六	六六·六六	漲〇·一二

特長堅、昨日上午開盤、大戶買進、殊爲缺少、十六十號等均有賣出、統丁漲二角、統戊丙乙均小一角至三角、統甲十六號仍係買進而漲五分、次盤四·十六號等續有出售、市價復小一角至二角、統甲下月再漲二角、午後兩盤、進出極微、既無大戶賣出、買進者亦僅一般零星散戶爲多、二盤市價、稍漲一二角、全日結果、以甲種爲十六號盤要較殷、獨漲二角半及三角半、乙種本月份亦尙好一角、餘則一致稍稍轉疲、以丙種小三角爲最多、金長亦跌去半元、成交數共計二百四十萬五千元、茲將其漲跌結果、比較列表於左、(單位元、成交單位百元)、

債別	最高價	盤次	最低價	盤次	較上日	成交數
統戊四月	六〇·五五	一	六〇·四五	三	跌〇·一〇	二、〇五〇
統戊五月	六〇·八〇	一	六〇·五五	二	平	二、一〇〇
統丁四月	六一·一〇	一	六一·〇〇	四	平	一、三五〇
統丁五月	六〇·九〇	三	六〇·九〇	二	跌〇·一〇	七〇〇
統丙四月	六一·一〇	一	六〇·九五	四	跌〇·二〇	四、二五〇
統丙五月	六一·四〇	一	六一·一〇	二	跌〇·二五	三、六五〇
統乙四月	六三·八五	四	六三·七〇	一	漲〇·一〇	一、八〇〇
統乙五月	六三·七五	四	六三·六〇	一	平	一、七〇〇
統甲四月	六五·八五	四	六五·七〇	一	漲〇·三五	三、一〇〇
統甲五月	六六·七五	四	六六·一〇	一	漲〇·二五	四、一〇〇
金長四月	五〇·〇〇	三	五〇·〇〇	三	跌〇·五〇	二〇
九六四月	一〇·五五	一	一〇·五〇	一	跌〇·〇五	四〇〇
九六五月	一〇·六〇	一	一〇·六〇	四	平	八〇

四月 四四·八〇 四四·七〇 跌〇·〇五 一二五、四〇〇
五月 四五·二〇 四五·〇五 漲〇·〇五 一一〇、四五〇
六月 四五·一〇 四四·九五 又〇·一五 一〇、一〇〇
七月 四五·一五 四五·〇〇 又〇·一五 一六〇、〇〇〇
八月 四五·三五 四五·二〇 平 一二九、〇〇〇
總計 [illegible]

紗花

標紗多空相持不下 交易非常清淡 結果漲跌互見

紗市平靜、殊無精彩可言、同時現紗生意異常寥寂、各帮均無動辦消息、人氣十分閒散、但銀行界多頭依然不動、同業中空頭亦不扒補、多空兩方、均各相持不動也、

標紗市場缺乏興奮

標紗前市開盤、各月參差不定、上落一二三角、形勢殊覺閒散、場中交易非常冷落、大阪三品紗略漲三四角、市場一般營業者、絕少興奮氣象、結果本月比上日收盤漲三角、其餘跌一角、午後開盤仍無變化、而現紗客方銷路甚滯、人心均持觀望態度、結果各月漲跌互見、僅有一二三角連出、查賣出椿記三百包、澄記三百包、通記四百包、聚興六百包、愼記六百包、新華四百包、大豐四百包、晉康三百五十包、長豐六百包、昌五百五十包、明德五百五十包、買進錦生源八百五十包、恒德四百五十包、一日間最高低價及收盤價列下、

標紗	最高價	最低價	收盤價	比上日	存賬數
四月	二〇五·五	二〇四·八	二〇五·二	平	四九、三〇〇
五月	二〇六·七	二〇六·二	二〇六·五	平	七六、八〇〇
六月	二〇七·九	二〇七·六	二〇七·八	漲〇·一〇	七四、三五〇
七月	二〇八·七	二〇八·五	二〇八·七	漲〇·一〇	八四、二〇〇
八月	二〇九·六	二〇九·三	二〇九·三	跌〇·一〇	七五、七五〇
九月	二一〇·〇	二〇九·五	二〇九·五	跌〇·一〇	七一、四〇〇
總計					[illegible]

現紗成交僅二百包

現紗銷路、至爲滯寂、查全日成交僅二百二十九包、售價略疲二角半、各帮買額如下、

同行 二五　南京 一　內地 三〇　安慶 二
寗波 二　汕頭 二五　雲南 一〇

棉花市況尙覺安定 頗有多頭拉力

棉市堅定、但趨勢平常、海外棉市忽升忽降、上下甚微、無甚作用、現棉廠需停頓、同業奪向抛賣、但通記多頭則始終不願放棄云、

標花後市稍緊

標花前市開盤、因美棉昨漲今跌、忽上忽下、殊欠把握、測其大勢、亦不脫徘徊之象、印棉亦停市、但多頭拉力殊强、通記遂低吸進、致市盤安定、結果各月比上日收盤價均漲一角、午後開盤市情頗緊、新賣者不多、散空均軋直過夜、市氣稍現、棉生意冷淡、場內交易殊鮮、結果各月收盤價無甚榮辱、查賣出益昶一千七百担、潤康三千八百担、源興昌一千一百担、長和一千八百担、生源九百担、永昌一千一百担、通記一千一百担、買進裕康一千二百担、合興二千七百担、永昌一千一百担、愼記三千五百担、明德八百担、泰昌二千二百担、穗源一千担、裕康一千担、一日間最高低價及收盤價列下、

標花 最高價 最低價 收盤價 比上日 存賬數 [illegible]

美棉後市轉形疲弱

昨美棉開盤、各月漲跌一二磅音、晨初由同業買進而堅、其後外商賣出、遠月賣售、華爾街了結五月期多頭、轉形疲弱、新棉忽視、雖西南方面繼續乾燥及寒冷、然以棉田問題不定、終有不敢、同業以棉花借欵未有進展、亦在觀望、海斯德估計本週廠用爲二九七、〇〇〇包、利物浦存底爲三四〇、〇〇〇包、收盤前、略有補空、計現貨跌七磅音、期貨跌二至七磅音、英棉現貨漲八點、期貨漲四五點、印棉停市、原電錄左、(三日電)

美棉		比上日	合法幣	英棉		比上日	合法幣
五	一一·三二	跌七	四三·〇〇	現	六·三〇	漲八	四九·四〇
七	一〇·九二	二	四一·八〇	五	六·〇五	四	四八·〇〇
十	一〇·三三	七	三九·五〇	六	五·九五	五	四七·四〇
十二	一〇·三二	六	三九·五〇	七	五·八六	五	四六·六〇
一	一〇·二八	七	三九·四〇	十	五·四二	五	四三·四〇
三	一〇·二六	七	三九·四〇	十	五·三二	五	四二·七〇
現	一一·六五	七	四四·六〇				

現棉廠需不暢

現棉消費、益覺沉悶、廠買殊呆、來源姚花一百六十五包、

火機花	四九·三〇	裕豐廠進	一〇〇包　現貨送廠
靈寶花	五八·〇〇	日華廠進	一七〇件　現貨送廠

三品紗花略堅

又接孟買電、四日七八月期白羅溪之開盤預測、爲二百雜比、較上日收盤漲一·二五羅比、

四日大阪電、三品期紗漲一角至五角、近月爲一百九十三元三角、遠月爲一百九十四元四角、棉漲跌五分至一角五分、近月爲六十三元一角五分、遠月爲六十一元、

美棉週末統計(單位千包)

	一九三五年	一九三六年
本季上市累計	七、三六八	一一、三六一
八月一日起廠用累計	三、六五三	四、六五五
又出口累計	三、五三三	五、〇五五
至日本	一、二三三	一、二七七
至中國	九一	四〇
至英國	六四三	一、一三八
至德國	三八六	七二〇
紐約存貨	一二〇	四
各港鎮存貨	三、七三〇	三、九七三
全世界供給	七、三六八	七、三三三
其中美棉	五、三三三	五、三六三
八月一日起全世界美棉提用	七、四〇三	八、九〇四

埃及棉週末統計(單位千康泰)

	一九三五年	一九三六年
九月一日起收繳累計	六、八〇一	七、七三三
又出口累計	五、四九七	五、七六六
現存	二、一六四	二、二三三

天津棉紗春銷開展

（天津通信）本市棉紗因春銷發旺、各方購辦漸湧、以細紗居多、人心鞏固、市價益呈挺秀、茲將各號成交行市列下、三十二支八馬紗二百五十六元半至五十九元、七十五包、又三十二支新八馬紗二百六十二元、六十包、三十二支三鼎紗二百五十五元、二十包、均係高陽幫買進云、

又津市棉花存底、截至三月終止、共存五萬一千八百五十四包、其中粗絨棉爲二萬八千五百八十八包、細絨棉二萬三千二百六十六包、現棉趨勢堅定、交易良好、市上成交七百七十三包、西河花價四十三元半至四十四元云、

糧食

油豆飛漲 行情皆開新紀錄

豆油價已高昂、販運反多束手、供求不應、人氣激昂、各方因恐國際發生變故、礙及將來到貨、有此顧慮、因之行情迭開本年度新紀錄、昨市再接再厲、開價突破二十四年份最高紀錄、本廠油開二十一元、（念四年十二月中旬改法幣時曾見最高二十元零七角、）大連油開二十一元、（念四年最高廿元零九角）輪船牛莊油開二十一元八角、（並念四年最高）花生油價亦帶起、照目下趨勢、一般人心依然狂暴、黃豆爲油之原料、市況殊有不緊張、昨市再度漲起一角四五分、成交車輪各豆五千餘包、行情均爲近兩年來最新紀錄、

米價雖跌猶乏銷路

（滬南）昨日各稍來源三十餘艘、（貨共七千餘石、）本銷依然呆滯、包胃亦祇天津帮辦一千六七百包、故市況疲歉、稻雜擺作、結果厚早粳價被跌角外至二角不等、薄稻降角半、杜洋尖商見軟勢、陰變元尙形平定、

清明節屆客秈停頓

（滬北）昨河下各稍來源略旺、約有三十七八號、市上各種去路、清淡異常、常稻貨特別白粳價勉強定立、中次疲小角外、早稻跟小近尺、薄稻高貨價小六七分、中次疲四五分、杜埠尖亦疲數、羊尖價形平疲、中次跌角外、高缺受主、頂分、頂陰變元價形稍帶疲勢、白尖亦軟二三四分、共餘各貨均帶疲勢、

昨日客秈市況、到頭略有長江與湖台各地、到數逐減、九江裝出更見不旺、因此貨主心思愈緊、惟在清明節訊中、客貨已完全停手、闢戶亦祇小戶略爲應酬、本街亦在觀望中、全市共計開出江西機晚二千五百包、安慶機米三百五十包、台州早米四十五包、其他進出兩乏、形情亦與前市相似、

美麥豐收可供出口

美國小麥、阜區雨未續降、而又發生大風沙、今年收成之大、可供出口、長期間將壓低價格、

	四月二日	四月三日	上落
▲芝加哥小麥			
五月份	八四·五五	八四·三〇	跌〇·二五
七月份	八〇·五五	八〇·〇〇	漲〇·三五
▲加拿大小麥			
五月份	八〇·〇〇	七九·〇〇	跌一·〇〇

糖市

潮青因汕滙放長復呆

昨糖市因値週六、今日無裝出、故交易寥寥、趨勢平疲、公會劃盤二四粗砂白現貨二十二元、轉口六元九角八分、東赤(MS)嗲十五元八角、東白八號現貨二十一元六角、四號二十一元九角半、均小五分、九號二十一元四角、轉口八號六元六角、九號六元四角、四號七元、振記本廠綿白一號二十元六角、二號四角、三號二角、四號二十元、五號十九元八角、金心大華一號二十元八角、二號六角、三號四角、四號二角、五號二十元、國產潮青自汕匯跌後、銷路未振、乃轉瞬間、汕匯復見頻長、因此號貨仍無開出、

絲茶

祁門新紅茶誌

今年祁門新紅茶、前因皖贛兩省政府有統制運銷之議、致上海各茶棧、裹足不前、消息久在沈悶中、茲以節屆清明、茶事即將發動、據各路傳來消息、有如下述、

▲製茶莊號較稀增加　祁門·浮梁·至德·三路製茶莊號、祁門均設有七八家、浮梁十四五家、連合作社在內、新箱茶號、共有二百四十家、較去年增加二十餘家之多、

▲茶棧放欵頗形躊躇　近日祁浮各地、各茶棧放欵人員、雲集其間、棧號雙方接洽、異常忙碌、據悉本年號家接受原則、多以萬數爲目標、欵額亦較舊增加、聞各棧業已放出數十萬元、金融上可不致缺乏、

五金

青鉛鐵現貨大感缺乏

製香烟盒用之青鉛鐵、近來現貨大感缺乏、標準因此飛騰、每箱沽二十一元五角、比之前市、好起五角、目下王錫昌·同豐祥·愼昌等號

疋頭

夏季呢絨相繼上市

夏貨呢絨、自上週川帮動辦後、即相繼上市、本街呢絨行號、多皆相率開盤、將樣兜售、螺絲呢油絲四元六角、生毛四元、好羢牌爲五元一角、派力斯普通西貨均售四元、日貨三元五角、恰和貨三元七角半、天祥黃斜紋五角八分半、榮泰白直貢五元九角、西貨普通白嗶嘰均開五元半、東貨三元六七角、瀾幅斑膠布爲一元、潤幅白單紗膠布爲六角二分、眞三Ｔ維也勒皆售三元四角半、羽紗呢西裝貨售四元二角半、大路貨三元三角、

仍在繼續接辦、致市存益淺、聞北蘇州路某五金號近有裝到新貨三百餘箱、內一百餘箱已被恩熱水瓶廠、價開三十一元六角、共餘百餘箱、該號亦願以三十一元六角之價出售、但預料此貨、不久仍有斷檔之虞也、

調查

輕工業的產消統計之一斑

前實業部長陳公博氏、曾將各種輕工業、作一詳細統計、其中關於生產數、輸入數、輸出數、國內消費數、國內應用不足或有餘數、均極詳細、茲分誌如次、

名稱	國內生產數	輸入數	輸出數	國內消費數	國內應用不足數
棉織品	八·六六〇千擔	八三〇·〇〇〇擔	一〇〇·〇〇〇擔	九·三九〇·〇〇〇擔	六四〇·〇〇〇擔
毛織品	八·五九〇千元	三·八九九·〇〇〇元		四·六六〇·〇〇〇元	三·八九九·〇〇〇元
針織品	三三·三五〇千元	一一·一四〇·〇〇〇元	一·七九七·〇〇〇元	三三·七四七·〇〇〇元	一九五·〇〇〇元
麵粉	七六·〇〇〇千包	一一·三三三·四〇〇包	七七七·〇〇〇包	八六·五五三·四〇〇包	一〇·五五三·四〇〇包
砂糖	一一·七〇〇千擔	四·六四五·〇〇〇擔	一一·三六擔	八·三四三·一八六擔	四·六三三·一八六擔
捲烟	七六·六四〇千元	一一·三七·〇〇〇元	一·四六六·〇〇〇元	九六·五三三·〇〇〇元	九·六八六·〇〇〇元
玻璃	四·九三一千元	五〇·九三一·〇〇〇元	三〇·八八〇·〇〇〇元	九·九七四·二〇〇元	四·九七〇·二〇〇元
搪瓷	四·四三八千元	九六一·四〇〇元	一三·三〇〇元	五·三六九·四〇〇元	八九八·四〇〇元
製革品	四·三三六千元	三·二三·四〇〇元	三五六·〇〇〇元	七·一八六·四〇〇元	二·八五〇·四〇〇元
橡膠品	三三·〇五五千元	三·三三一·〇〇〇元	一·五〇〇元	三·〇一七·五〇〇元	一·一三〇·五〇〇元
紙類	三五·六六〇千元	九·〇四·〇〇〇元	二·八三三·〇〇〇元	六〇·七七·〇〇〇元	九·〇五一·〇〇〇元
水泥	三·一三〇千桶	六〇〇·〇〇〇桶	四·一三五〇桶	四·一七五·七五〇桶	三七·七五〇桶
磚瓦	三·八五三千元	六六一·〇〇〇元	三三三·〇〇〇元	四·一七三·〇〇〇元	三三八·〇〇〇元
三酸	三三三千擔	一二三·六二〇擔		三五五·八二〇擔	一二三·六二〇擔
碱	一·一三六千擔	七七·六〇〇擔	九八·〇〇〇擔	一·八九九·六〇〇擔	六六九·六〇〇擔
絲織品	四三·八〇〇千元	九三七·七〇〇元	三·八三三·〇〇〇元	三·九六·七〇〇元	餘三·八五三·三〇〇元
火柴	一七〇千箱	一·八三〇箱	三·五六四箱	六六八·二三四箱	餘一·七三七箱

(以上均以一年出產計算)(秋)

市價

◉金市

◉金業交易所 (標金) (單位元)

五月份 上午開盤 一一四六·四 最高 一一四六·六五
又 一一四六·一 又 一一四六·二
最低 午收 一一四六·〇
四月份登賬 一一四一·〇
五月份登賬 一一四六·〇
上午補水 一一四二·〇
赤金 一一五〇·四

銀樓首飾金 大同行兌出每兩一百十九元 收進每兩一百十三元

匯兌

◉中央銀行掛牌
倫敦大條 即期二十便士 遠期二十便士
又 紐約銀價 四角四分七五
純金每盎斯 七鎊零〇七便士十五
英 三十五金元
美
上海標準標金 一一四三·五〇
關金 二元二角九分
又中央 卅二便士七五
又合美金 六角七分三一二五
倫敦電滙 一先令二便士半
以上國幣一元計算
紐約電滙 三十元
巴黎電滙 四百五十四法郎
柏林電滙 七十四馬克五
日本電滙 一百〇三元
香港電滙 九十一元七五
以上國幣百元計算

◉交通銀行國內匯兌（每千元手續費） [illegible]

證券

◉華商證券
▲上午第一盤收 ▲第二盤收
統一戊四月期 六〇·六〇 六〇·四五
又 五月期 六〇·八〇 六〇·六〇
統一丁四月期 六一·一〇 六一·〇〇
又 五月期 六一·〇〇 六〇·九〇
統一丙四月期 六一·一〇 六一·〇〇
又 五月期 六一·四〇 六一·三〇
統一乙四月期 六三·八〇 六三·七〇
又 五月期 六三·六〇 六三·七〇
統一甲四月期 六五·七〇 六五·八〇
又 五月期 六六·一〇 六六·六〇
九六 四月期 一〇·五〇 一〇·五〇
又 五月期 一〇·六〇 一〇·六〇
▲下午第三盤收 ▲第四盤收
統一戊四月期 六〇·四五 六〇·五五
又 五月期 六〇·七〇 六〇·五五
統一丁四月期 六一·〇〇 六一·〇〇
又 五月期 六〇·九〇 六〇·九〇
統一丙四月期 六一·〇〇 六〇·九五
又 五月期 六一·一〇 六一·一〇
統一乙四月期 六三·七〇 六三·七五
又 五月期 六三·六〇 六三·六〇
統一甲四月期 六五·八〇 六五·八五
又 五月期 六六·六五 六六·七五
金長 五月期 五〇·〇〇
九六 四月期 一〇·五〇 一〇·五五
又 五月期 一〇·六〇 一〇·六〇

天津 一〇〇一·〇〇 吉林 一〇〇一·〇〇
北平 一〇〇一·〇〇 長春 一〇〇一·〇〇
保定 一〇〇一·〇〇 黑龍江 一〇〇一·〇〇
唐山 一〇〇一·〇〇 滙 一〇〇一·〇〇
石家莊 一〇〇一·〇〇 關 一〇〇一·〇〇
張家口 一〇〇一·〇〇 寶 一〇〇一·〇〇
以上各行市係上海應繳之數 合該地交付貨幣洋一千元計

紗花

◉華商紗布
▲前市 ▲後市
標準棉紗（反手三十支金雞）
四月期 開盤 二盤 三盤 收盤 [illegible]
五月期 [illegible]
六月期 [illegible]
七月期 [illegible]
八月期 [illegible]
九月期 [illegible]
標準棉花（滬產細絨棉花紡二十支棉紗原料爲標準）
四月期 [illegible]
五月期 [illegible]
六月期 [illegible]

◉三品紗花
七月期 開盤 二盤 三盤 收盤 [illegible]
八月期 開盤 二盤 三盤 收盤 [illegible]

◉現紗
資泰 三十二支 內地
大發 十七支 內地
人鐘 [illegible] 南京
三羊 十支 內地
人鐘 十六支 內地
金雞 十二支 內地
藍鳳 [illegible] 雲南
又 [illegible] 內地
永月 [illegible] 同行
又 [illegible] 內地
立馬 [illegible] 又
仙桃 [illegible] 又
又 [illegible] 又
寶光 三十二支 內地
藍鳳 (2) 又
仙桃 (2) 南京
藍鳳 [illegible] 同行
雙年 [illegible] 內地
雙羊 三十支 內地
藍鳳 [illegible] 同行
又 [illegible] 內地
鴻禧 [illegible] 又

◉紗市
四月 五月 六月 七月 八月 九月 十月 [illegible]

◉花市
四月 五月 六月 七月 八月 九月 十月 [illegible]

糧食

◉滬南米市
常帮特白粳 一〇·六〇
又 白元 一〇·二五
又 白粳 [illegible]
閘北 [illegible]
又 [illegible]
北坼 羊尖 [illegible]
與江 白粳 [illegible]
平望 白粳 [illegible]
黎里 白粳 [illegible]
盛澤 早稻 [illegible]
山塘 早稻 [illegible]
干墅 薄稻 [illegible]
河涇 又 [illegible]

◉滬北米市
常帮特白粳 [illegible]
沈巧根 [illegible]
倪滄根 [illegible]
姚良德 [illegible]
顧穩楓 [illegible]
石通通 [illegible]
沈根大 [illegible]
大有康 [illegible]
陸毛堂 [illegible]
石永生 [illegible]
姚會泰 [illegible]
陶彪明 [illegible]
沈裕太 [illegible]

◉硤石米市 四日 [illegible]

◉雜糧
油餅 [illegible]

絲市

[illegible]

海味

▲東洋 [illegible]

魚市

[illegible]

進出口各貨彙報

[illegible]

輪船進口報告

[illegible]

出口輪船報告

[illegible]

接緊要分類廣告

敬送種菰　種菰新法、種菰奧旨、容易學習、本帮利厚、說明書附回件郵票一角、即寄、

敬送　宮方治美容面固健忘精枯遺洩服神效、驗人敬送、上海湖路一一三號博濟藥局代送、寄電話九〇八三二、亦可附郵票一角、

種植園石廠　專門設計庭園佈景、並售假山材料及石筍、各種大批花樹大雪松龍柏紅楓五針松、餘不細載、北京新到大批雲石、前清皇宮名師做人物獅象及園庭擺景、並承接墓工程、精工細做、春季大減價、設滬西虹橋路鐵路東處、電話八一四七七、

婦女專刊

本報

第十二期

職業婦女的黃金年齡

崗賢

婦女服務於社會，甚麼年齡最適當？這個問題，現已有若干國，加以研究。美國紐約「摩登雜誌」的編者，曾向內市十一家大商店中調查，據其調查的結果，該十一家中，共有女售貨員七八三人。年齡與人數的分配如下：

一八—二〇歲	[illegible]	[illegible]	[illegible]
二一—二五歲	[illegible]	[illegible]	[illegible]
[illegible]	[illegible]	[illegible]	[illegible]
[illegible]	[illegible]	五〇歲以上	[illegible]

在這八組中，平均的售貨成績，以二十六至三十歲的那一組為冠。但個人的成績，卻以一位三十三歲的女售貨員為最優。他的統計，是以一九三五年八月和十二月，二個月中的售出貨品，與貨款收入計算的。而當他調查時，曾得該十一家公司的高級職員，與以不少的扶助。所以他這統計，是相當可靠的。

但據芝加哥「小雜誌」，編者的統計，卻略有出入。被調查的，是七家大公司的女售貨員，二六九人。年齡與人數的分配如下：

[illegible]	[illegible]	[illegible]	[illegible]
[illegible]	[illegible]	[illegible]	[illegible]

在這四組中，個人的售貨成績，雖是三十一和四十三歲的二位最高，但年均的計算起來，還是二六至三五歲的那組為最優。所以芝加哥某一百貨公司的經理說，「年老的女售貨員，果然是不能招徠主顧，但太年青的，也往往不能使人滿意。惟有中年的女售貨員，不只營運的對顧客，有相當而不使人惹厭的禮貌，同時，更因具有相當的家庭負擔，所以對於職務，是比了年青的，勤奮得多。主顧購物時，往往就詢於中年的女售貨員，想從她們的生活經驗中，得一些生活的教訓。為的是年老的女售貨員，總是那麼的頑固，年青的女售貨員，總是那麼的浮躁而不切實際，這便是中年的女售貨員，最受人歡迎的理由。」

——女售貨員，不是好萊塢的電影明星，也不是百老匯的歌舞明星。女售貨員所須具備的，是不過於年老，也不過於年青的年齡。不過老，是避免顧客的惹厭。不過於年青，是因為具有相當的商業經驗。

俄國，近來也很注意於婦女的年齡與工作的關係。據一九三四年的統計，從事於織染業的婦女，生產能力最高的，是二十六至二十八歲的婦女。但個人成績最佳的，是三十二歲的一位。農具製造業的婦女，平均是二十七至三十歲，個人成績最佳的，是三十二歲的一位。製革業的婦女，平均是三十一至三十二歲最優。個人成績，也是一位三十二歲。一九三五年的統計，織染業的列第一。平均生產力，二十六至三十二歲最高。農具製造業，二十九歲至三十二歲。製革業，二十八歲至三十一歲。雖然這種調查，並不足以代表整個俄國的勞動婦女，但是從這一個統計中，也可以見到俄國婦女們的生產能力的最高年齡，在三十歲左右。或是說，從二十五六至三十二三歲，那是準不會錯的。

從美俄二國的統計看來，職業婦女的黃金年齡，最早，總也得自二十五歲才開始。這一點，是頗足以使我國的職業婦女們猛省的。

婦女與兒童

——為兒童節而作——

乃常

在「女人的天國」的美國，有一部分做丈夫的男人，每逢假日的時候便帶着自己的孩子們到公園裏去，任由孩子們自己去玩，做父親的則坐在長椅上呆望着天際。這看守孩子們的責任既然交給了丈夫，做母親的女人們，便可以自由自在地去會友，或是到什麼地方去娛樂了。

在另一個男女比較平等的國度裏—蘇聯的女人都跟男人一樣在各種工業部門文化部門裏工作，沒暇照顧到孩子們，所以他們有托兒所等等的組織，來代母親們看守着孩子，教育着孩子。

但是，我們這個次殖民地的中國，女人既不能像資本主義黃金國的女人一樣，把孩子交給了丈夫；也不能像社會主義國家的蘇聯的女人一樣，把孩子交給托兒所。我們一般的中下等家庭的女人們，是只有自己親自來看守着孩子，教管着孩子。不過，這些做了母親的女人們，很多是沒有能力，也即是沒有教養孩子們的常識。一個孩子的性情，嗜好，本來都是容易了解的，但是在這般女人的眼光裏，孩子們的性情與嗜好，便成為不可理解的東西，他們覺得孩子可憎時便任意的打撻，覺得孩子可愛時，又過度的溺愛。是以不少的孩子們的命運，都斷送在這些無知的母親的手裏。

因為家庭教育與學校教育不能恰當的配合着，所以有許多孩子們都生存在矛盾的環境裏。我們試想想：比方孩子們在學校裏學到了禮讓，仁愛，清潔，但是當他回到家裏時，母親的無目的的教養方法，卻給了他爭奪，自私，憎惡，齷齪等等的壞影響。處在這樣矛盾環境之中的孩子，因為中國的家庭教育比學校教育給他們的影響更深刻的緣故，很多是變得更壞了。

兒童是國家未來的主人翁，我們每年以四月四日為兒童節，便是希望把這個意義擴大下去。但是在我們中國裏，女人對於兒童應負的責任是比男人們大過千百倍的，所以希望自今年的兒童節起，女人們應該把家庭教育與學校教育配合起來！

美國婦女生活的現狀

本報特寫 楊美貞女士談

勞動的勞動，享樂的享樂；吃穿住舒服，有錢萬事足！

時間：二十五年四月一日下午三時

地點：中華婦女節制協會會客室

人物：本報記者楊美貞碩士，劉王立明

(幕啟)向西開的一間會客室，壁間掛着幾幅西洋畫，案頭供四盆鮮花，楊美貞女士正和劉夫人談話，楊女士是一位態度端莊的女性，穿黑呢皮領大衣，她們談得很出神。

門外輕輕地叩門，審儀走來開門，請記者入內，兩人都起立與記者鞠躬為禮，劉夫人介紹過後，各自就位，於是開始談話。

記者—女士剛自美返國，想來對於彼邦婦女問題，觀察很透澈，請隨便發表一些。

楊女士—很慚愧！我在美除讀書以外，不會有空去考察，就怕不能供給良好的材料。

記者—女士出國的時候，曾瀏過歐洲的麼？

楊女士—前年五月放洋，先赴瑞典，代表中國參加第十七屆世界婦女節制協會及巴黎國際婦女代表大會，復往英．法．德．瑞士．挪威．蘇聯．各國考察婦女運動，十月間渡美，入本雪文尼亞大學攻社會學，於去年畢業，今始返國。

××　××　××

記者—此刻請談談美國婦女的現狀。

楊女士—美國婦女的活動能力，值得羨慕。她們一出了學校，就服務社會做了幾年事纔結婚，婚後主持家政，但有的因丈夫失業，或經濟不充裕再出來做事，以所獲補助家用。大概美國婦女的動向：有的在政治上活動，有的找尋職業，有的事高貴生活；有的趨向勞動界；大多數還是出嫁後做賢妻良母。女子職業以教員及商店職員為最普遍，中小學教員，女子佔百分之八十，店員在百分之九十以上。

楊美貞女士

記者—美國一般主婦對家政能負責處理麼？

楊女士—據我所知，她們都能勞動，除少數富貴及享樂的以外，大概對家事負完全責任的。如烹調，縫紉，洗滌，育兒，以至揩窗洗地板等，都自己操作，因為他們中下家庭，不僱婢僕，與我國情形略有差異。

記者—照此說來，美國婦女大有苦樂不均的情形，請女士作一總括的批評。

楊女士—總括的說：美國婦女智識程度比他國為高，很有團結的力量；能自力奮鬥，找尋生活，婦女運動，已達成功之路。不過她們也有許多缺點，例如：浮噪，富虛榮心；家庭支用無預算；對人生認識淺薄，每以享樂為中心；夫婦意見稍有不合，動輒離異；這些似乎不及富有道德觀念的中國婦女，也許是我一偏之見吧。

記者—這是關係都市婦女的生活怎樣？那末農村婦女的生活怎樣？

楊女士—農村婦女富於勞動精神，這一點美國與我國很有相同之處，不過她們都受過相當教育，星期日也有集會，聯絡感情，作正當娛樂，在我國農村裏，一時還辦不到哩。

記者—留美的中國學生怎樣？

楊女士—留美學生大概都好，從國難以後，誰都感覺非有實學不足以報國，而且近年來研究科學的人比以前多些，不過有一部分中學畢業就去留學，意志薄弱，經驗毫無，易入歧途。我主張應嚴格規定大學畢業後，服務幾年，對祖國有深切認識，於所學有相當成就，然後出洋留學，纔有意義。

記者—女士對美國備戰的情形，有所聞見麼？

楊女士—略有所見，美國人民也很怕戰爭，而且反對戰爭，和平運動，風行一時，不過政府仍在積極準備中。

記者—女士返國後將如何致力於社會？

楊女士—多做小事，不說大話。

記者—女士對婦女界有什麼指示？

楊女士—很希望智識婦女，多做實際工作，為貧苦婦女謀幸福，救人即是救己，多做一分事，便多一分救國救民的機會。

A．B．C．進來，記者與辭而退。

我國婦女的偉大

這一點值得紀念的：是目下國際婦女行動：德國訓練六百萬女子，以備戰時替國家服務；意國全國婦女將其結婚時指戒送交政府，作為抵抗國聯對意制裁之用；阿國婦女自動跟丈夫出征；還有美國羅斯福夫人將十次播音演說的七萬餘元美金全數捐助慈善團體。

國際婦女是這樣，但是中國的婦女呢？據國際貿易局發表：「過去九個月，我國婦女消耗品之輸入，如香水，脂粉等，數在百萬以上。」

這是我國婦女驚人的消耗，也就是我國婦女的偉大。

(楊志剛)

日本女子衣服的革命

吉雲

日本女子最觸目的是一個高而大的髮髻，和高跟的木屐，長袖大服的衣裳，這三點是日本女子特徵，任何各國所沒有的。日本女子的高髻髮髻，大都要請人代梳，每次要一兩元。普通人都要逢着應酬或是節令，才打扮起來，頭髮上插一些花花綠綠。夜裏睡覺，要用高而小的木枕，墊在頸下，不到四五天又紊亂起來了。所以一般日本女子，大都嫌惡她們的風俗，而改換普通的髮髻。女學校裏已經完全剪髮，要到畢業之後才把頭髮留起來，預備出閣。東京女子比較摩登，剪髮的很多，否則作普通的髮髻，而加着幾條燙髮的波紋。

日本女子的髮髻雖已漸漸的解放了，但是這件衣服和腰裏的帶子，還是流傳着。有個日本人說倘然全日本人的衣服，將袖子減小，所節省的費用，足供大戰三年。日本人的大袖子，是可放零碎物件的，等於兩隻衣袋，很易脫落。但是袖口太大，又無鈕，而和服上又無袋的，不能貯藏物件。他們的衣服全靠一條很闊的帶子束着。所以大風起時，或是走得太快了，便要露出裏面大紅的襯褲。於是日本女子心急慌忙的時候，一蹦一跳的，十分發噱。

這條帶子除了束衣之外，便是唯一的裝飾品，價值常比衣服貴至數倍。在暑天腰裏繫着這條闊帶子，真是難受的。就是已成習慣的日本女子，也莫不怨恨的。因此年輕女子紛紛穿着洋服，現在已比我國上海反而多了。結帶子的方法十分複雜，由三四件東西結成的。我國女留學生初到日本，和西洋女子一樣，很喜歡借件日本衣服，嘗試一下。但是這個結，卻學習幾次也不易熟練的。

最近因為女子紛紛穿着洋服，日本衣服材料的銷路大不景氣。一方面因日本女子的衣服，式樣時刻變更的。他們的衣服，除了花紋質地之外，沒有什麼變動。一件衣服至少可以穿四五年，不受影響。於是最近有人發明了個新方法，將女子的衣服分為上下兩截，可以隨意更換穿着，而以腰帶為上下衣服的連絡。這樣可使女子由嘗試而減少穿着洋裝。不久各大公司將努力宣傳，召開衣服革命展覽會等為號召。但日本女子的衣服，尚是否能合於現代化，尚是懷疑。這種不澈底的衣服革命，未必能挽回景氣的。日本紡績業，既受國內摩登女子的影響，除了提倡衣服革命來挽救之外，唯一方法，還是推銷到我國來，反而要比在他們國內容易暢銷。讀者對日本以衣服革命抵制洋服，應作何種感想。

阿比西尼亞的女英雄

裴侖

阿比西尼亞的婦女委實可以和男子同樣的稱為戰士。在戰爭初起時，婦女們已把丈夫的劍擦得雪亮，磨得鋒利。但是磨劍備戰尚不足以表示伊們的英勇偉大。不久，第一隊的阿比西尼亞女子軍就組織成功了。創立者是一個女子，人稱「[illegible]」（「[illegible]花的人」）。一年以前，伊曾做一個夢，夢裏伊騎了一匹馬，在一隊女子軍的前面，去做保衛國家的工作。伊是受了法國女英雄貞德Joan Of Arc建立功績的激勵，而開始組織一女子軍。起初伊不但受人譏笑，而且還遭人反對啊。後來由激勵而生的偉大建議漸漸獲得以前曾經譏笑過伊的婦女的贊助了。他們便成羣結隊接二連三的投到伊的旗幟下去。在數週內伊所組織的女子軍已有三千名英勇的女戰士了。

這位領袖的真姓名是壹兒姑士Voy Zero Abebeck Charkoz，一個富有資產的青年女子。伊自己的身上穿一套歐洲式灰色布的軍裝，外面再披着一件活潑的紅色披肩。伊所統率的軍隊，訓練既嚴格，紀律又嚴明，軍器都是新毛瑟(Mauser)的自動來福槍，由伊自己供給和支配的。第一隊的女子軍剛組織成功，伊就率領伊們浩浩蕩蕩在一片慶祝勝利的歡呼聲中，出發到剛達爾Gondar前綫去。伊們到達了目的地後，就有部落婦女自願來參加。伊們都會用舊式的來福槍，而且能夠和伊們丈夫一樣的放得很巧妙很正確。這些部落女戰士的胸前都掛着聖母瑪利亞的肖像或徽章，肩頭都掮着一枝來福槍。他們也能夠像男子一般的拼命殺敵，絕不退縮。

×　×　×　×　×

阿比西尼亞軍隊的將領得凱爾Dedjasmatch apte Mikael的夫人看見意大利的軍隊已經進佔山巔，得了優越的地位，伊就力勸丈夫去攻擊。但是這位將領是小心謹慎的，他怕中了敵兵誘入的詭計，所以不敢輕舉妄動。他認為最好的戰略是保守着敵兵難以攻取的原來地位。

這位英勇果斷的夫人卻另有一種意見。伊走進營帳中去，穿起了軍裝，召集一百五十名敢死兵，騎了騾子和伊同去攻擊意大利兵。勇敢熱烈視死如歸的兵士立刻集合在伊的面前了。伊也跨上了一匹騾子。他們在一陣喊殺聲中衝向前去攻擊敵兵了。

意大利的兵士看見前來攻擊的是一批人騾，統率的是一個女子，便不以為意。不料這次的攻擊時間雖短，攻勢卻是非常猛烈。這位謹慎小心的阿軍將領，聽見了暴發的槍聲，連忙率領援軍衝過去接應。但是當他衝到戰場的時候，發見他所率領的援軍並不需要。許多意大利的兵士被殺和受傷。這位勇敢善戰的夫人一騾當先，領了伊的一支建奇功的敢死兵，帶了從戰敗的敵兵那裏俘得的來福槍和軍需品，得意揚揚地奏凱而回去了。（節譯W. J. Makin原著的"Women March to War"原文載於一九三五年十一月十六日出版之Pearson's Weekly#2364）

嫁後

朱瑛女士

國蓉：之玫：

那天，雪花飛舞的傍晚，我靠在窗口，思潮蕩漾，想着我嫁後的生活，忽然腳步自樓梯口送進房來，唷，他挾着一疊卷子，微笑着走進來說：「蓉！你猜這是誰給你的信？」他一面放下卷子，一面從袋子裏掏出一封淡紅色的信來，我看信面上生疏的字跡，一時倒有些疑惑，拆開一看，才知是分別了三周年的知友！欣慰何似！

你們說：「……你們經了那日的形式，更可加事業的興趣，合力同心，以謀社會效力。……」我看了之後，除應謝你們的勉勵之外，更得報告些，關於我的生活。

在社會上，我們眼見許多小姐們，在學校裏的時候，志高氣揚，要怎樣改革社會，怎樣提高女權，但是一出校門，便躲在家裏，或者嫁給一個丈夫，把過去的勃勃壯志，全都丟在腦後，甚之接觸不良的社會，漸漸腐化，抽煙，賭博，前後判若二人。這自然是我們所引為戒的。

我自畢業和你們分別後，便在本鄉創辦一個鄉村小學，獨自生活呢？但是慢慢的看活潑潑的兒童們在面前炫耀，使我初來時的敷衍態度，慢慢地流露天真和熱情，一顆顆的生命之火，在我的從扣紐扣，束褲子，綁鞋帶中轉變過來，為他們消磨掉整個的時間，而從興趣中忠實了自己的職務。這雖然和過去的志願，要負起整個社會的責任，不免相左，但他們是中國未來的主人翁，我居然能領導他們作將來踏進社會做人的預備，這又是何等榮幸而值得自豪呢！

春依然在距白沿三里遠的中心校執教，他本要叫我到那裏去擔任幼稚園，但我怎忍放棄這三年來在一起生活着的孩子們呢？我們雖不在一塊，但同是為了兒童教育努力，目標是復一致的，精神更融合起來。

後天是滿月了，我倆要回白沿校，春也要回校去住了！我們又得重新振頓自己的工作。最後，當告訴你們，我倆的愛，確如你們所說：「經了那次的形式，更加的團結與融洽。」

祝你倆
百凡如意！

寫於萊蔭

何梅谷的妻子

魏冰心

何梅谷的妻子，十分迷信。伊日常生活，不是往寺院裏去燒香，便是到庵堂裏去拜佛。而且，在家裏特地打掃乾淨一間房子，供着觀世音菩薩。伊每天自朝至暮，恭恭敬敬地，對着觀世音菩薩，敲着木魚，念着佛號。主婦應該料理的正經事情，反而放在腦後。這樣，自然荒廢了光陰，消耗了金錢。伊的丈夫梅谷，很不贊成，雖然時時用好話勸阻，可是沒有一些效力。

有一天，梅谷忽然想到了一個軟化的方法，促使他的妻子自己覺悟鎮天念佛的討厭。於是，他便對他的妻子，接二連三地喊道：「太太！……！太太……：太太！……」自從早上喊起，一直喊到黃昏，簡直沒有休歇。

這位迷信的太太，卻也被丈夫喊得不耐煩起來了。伊惱怒地斥責梅谷道：「怎麼？你不是發了瘋了嗎？為甚麼這樣囉嗦？為甚麼老是叫着太太，叫得人頭昏腦漲？」

「哈哈」！梅谷笑道：「我偶然喊了你一天，你就覺得頭昏腦漲；你就惱怒，說我發瘋，斥我囉嗦。但是，你天天對着觀世音菩薩，要喊伊千萬遍，難道伊不會覺得頭昏腦漲？難道伊不會惱怒，不說你發瘋，不斥你囉嗦嗎？」

梅谷的妻子，聽了這幾句話，才恍然大悟。從此以後，伊就不再喃喃地念佛號了。

申報本埠增刊
業餘周刊
第一百七十一期
每星期日出版
（歡迎投稿）

總行愛而考克路塘山路口
精益車行
鋪三分行開幕賤賣
買一元送一元
一元券外埠要求展期十天
發展營業用自由車迅速省費
特價　堅固美觀大小脚踏車俱全　十三元半到十六元
幾十種老牌克羅米車子　減售廿餘元起　一律保用　本行奉送英照
經售英國飛利浦廠出品　軍馬牌飛馬牌　保用卅年　可分期付
三輪送貨車　各國新到　照會代捐
外埠批購另有特別折扣
本埠購貨只要電話通知

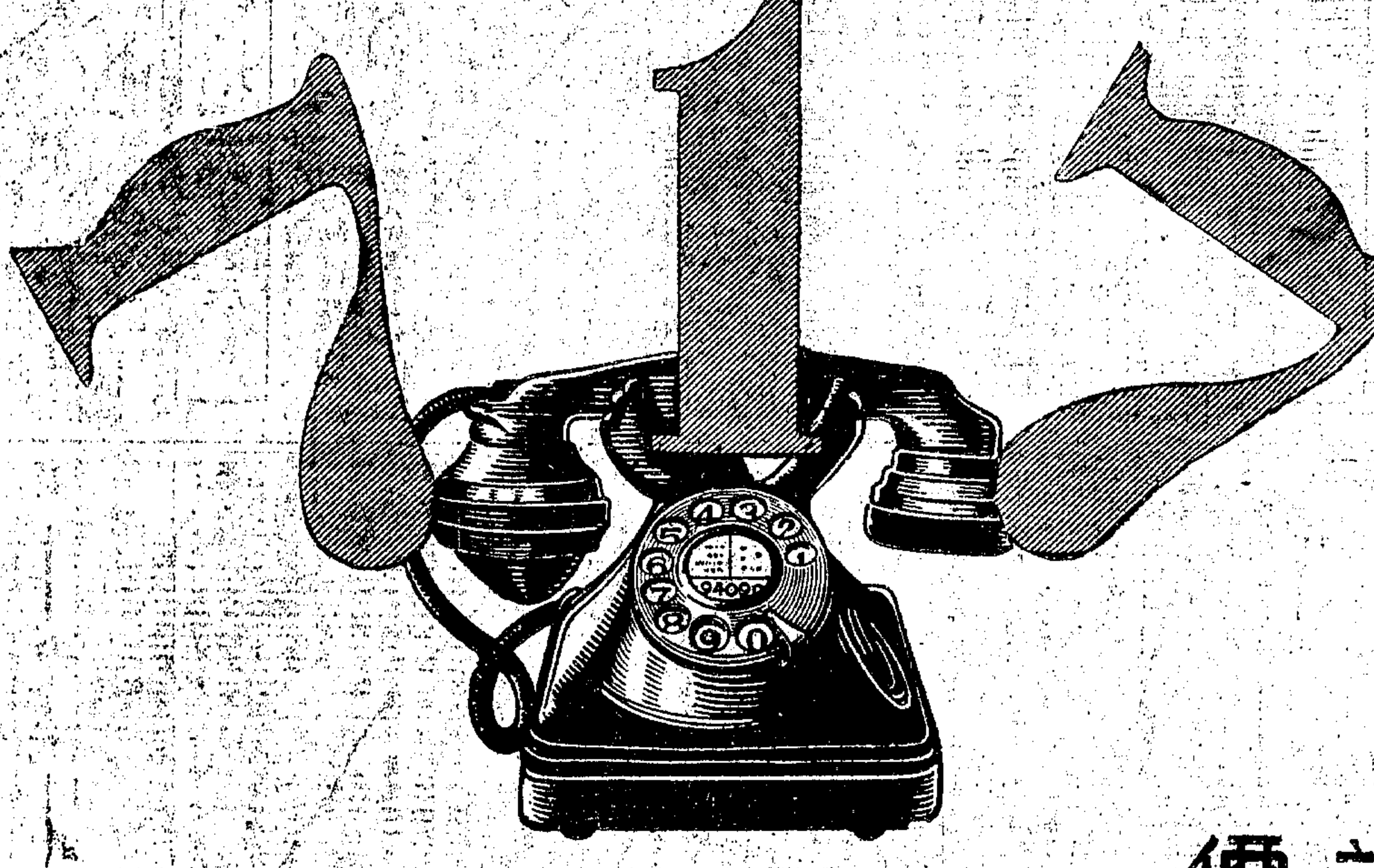

三月份加裝電話七百十七架
證明市民明瞭新價確實公道

本公司兩月前，曾布告；按次計算之新價率，增加電話之價值。迄今統計，三月份加裝電話達七百十七架之多，足見上海市民贊同此項辦法，而明瞭新價比舊價為公道，同時確實增加電話價值。一個月中加裝電話達七百十七架之多，可稱本公司歷來之紀錄。況其中除極少數為舊戶增機外，其餘均為新戶加裝。

營業牆上電話每月十元可在租界免費通話一百五十次
住宅牆上電話每月六元半可在租界免費通話一百次

請今日即向本公司營業部（九四〇九〇）定裝電話或通知本公司任何職員代定亦可

SHANGHAI TELEPHONE COMPANY 電話
上海電話公司
江西路二三二號
電話九四〇九〇

國際情報　英美日的優秀軍艦

台賓

據說在未來戰爭中海軍依然有強大的作用，所以，現今世界各主要國家，除拼命擴張空軍外，更積極擴充海軍。就中值得我們特別注意的，當然是在遠東角逐的被稱為世界三大海軍國的英美日。

一個國家的海軍力量之大小，當然要以其軍艦的數量和質量以及噸數來判定。因此，如果我們能知道某一國家的軍艦，尤其是優秀軍艦的情形，那也就可以明白它的海軍力量和發展方向如何了。現在，我們所要報告的，首先就是英美日這三大海軍國現有的幾種優秀軍艦的情形。

在軍艦中，主要的計有四種：即戰艦（主力艦），航空母艦，甲級巡洋艦，潛水艇。這幾種軍艦，英美日當然都是有的，而且都是有其特別優良之點的。我們就在這裏來分別加以說明吧。

先說戰艦。據我們所知道的，英美日現有的作為代表的優秀戰艦的情況如下：

國別	艦名	排水量（基準）	速力	主砲	魚雷發射管
英	勒爾孫	三三，九〇〇噸	二三．〇浬	四〇桑基九門	六一桑基二門
美	維斯特巴基亞	三一，八〇〇噸	二一．一浬	四〇桑基八門	五三桑基二門
日	陸奥	三二，七二〇噸	二三．〇浬	四〇桑基八門	六門

依據上表，首先應該注意的，是英國的那個代表戰艦無論在排水量上，在主砲的數量上，都較美日的強。本來，英美日的代表戰艦的主砲排水量等在數字上並沒有多大的差別，比如英國的較日美的僅多一門四〇桑基大砲；但就是這樣很小的數字上的差別，就是僅多一門四〇桑基的大砲，在戰場上往往也能左右勝負。而且，英國的那個勒爾孫戰艦有三個聯裝砲塔，每一個砲塔上置有四〇桑基大砲三門，都集中在艦的前部。美日的那個代表戰艦則都是設的四個砲塔，每一砲塔上置有四〇桑基大砲兩門；而且這四個砲塔並不是集中在前部的，乃是在艦的前後各設兩個砲塔的。這兩種裝置形式說來都有優點。將砲塔和大砲集中在前部的，容易指揮和防禦，但不消說是不能施行對於艦的後尾射擊的。反之，將砲塔和大砲分置在艦的前後，當然能施行前後射擊。不過，在英艦的設計者看來，在機會發達的今日，對於艦的後部射擊是沒有機會的。此外，在速力和航續力方面，英美日的代表戰艦也有一些差別。但就全般看來，英國的勒爾孫艦是較強大的，因而它也就有了被稱為世界第一大戰艦的資格了。

其次是航空母艦。這是飛機的移動根據地；它的作用是在以很大的速力航近敵國的領海，用飛機施行空中攻擊。英美日現有的航空母艦雖多不很完備，但它們的力量卻也頗堪驚人。現在且舉出它們已有的而且是代表的航空母艦來談吧。請先看下表——

國別	艦名	基準排水量	速力	所載飛機
英	加列加斯	二二，五〇〇	三〇．五	戰鬪機轟擊機各二中隊偵察機三中隊
美	沙拉特加	三三，〇〇〇	三三．〇〇	各種飛機七六架
	列斯加加	一四，五〇〇	三〇．〇〇	同上
日	赤城	二六，九〇〇	二八．〇〇	不明
	蒼龍	一〇，〇五〇	三〇．〇〇	不明

航空母艦也有大砲。據我們所知道的，日本的赤城就有二十桑基大砲十門，蒼龍也有十二桑基大砲十二門；美國的沙拉特加有二十桑基砲八門，……。但航空母艦的第一作用是在輸送飛機，所以它的力量主要的要由它所載飛機的多少及其速力來判定。由上表看來，我們尚不明白日本的赤城蒼龍兩航空母艦所載飛機的數量，但就速力和我們已知的英美的所載飛機數量的事實看來，也可以說英美的航空母艦是較日本的為強大的。

上面所見到的戰艦和航空母艦都表現出了日本的似乎不及英美的強大。但是，在甲級巡洋艦和潛水艇方面的情形，便又當別論了。現在且先將英美日的代表巡洋艦作一個比較——

國別	艦名	排水量	速力	主砲	魚雷發射管
英	亞爾扎利	一〇，〇〇〇	三二．〇〇	二十桑基砲八門	五十桑基六門
美	達斯加爾	九，九七〇	三三．〇〇	二十桑基砲九門	不明
日	高雄	九，八五〇	三三．〇〇	二〇桑基砲十門	八門

上表中的這幾隻英美日的代表巡洋艦都是最近幾年竣工的。就中英國的亞爾扎利竣工於一九三四年九月，美國的達斯加爾竣工於同年八月，日本的高雄竣工於一九三二年五月。所以說來都是很新式的。但若把這三者比較起來，那日本的高雄卻居於英美的之上。比如英艦的所置的主砲是二十桑基砲八門或九門，但日本的卻置有同樣的砲十門；在速力方面，日本的也較英美的要多一二海浬；還有主要部分的裝甲板，英美的是二吋，日本的則是三吋。

麗華公司十週紀念大減價

今天星期日下午一時起發售
另有紀念品奉送

綢緞疋頭部
呲嘰法國西麗綢　每尺特價二角六分
新條被單斜紋布　每元一丈八尺

鞋部
直貢呢男鞋每雙九角九
中童紋皮鞋每雙六角五分

巾襪部
加大浴巾每條二角
長統蔴紗舞襪每元五雙

玩物部
精美玩物十餘種　每件六分買一送一
四輪小童揩車　每架四元七角五分

毡被部
五尺印花被單每條一元三角半
正駱駝毛毯每條七元八角五分

洋雜部
鵝牌男裝棉毛內衣特價每件一元
真羊毛摩登女馬甲每件特價九角五分

罐頭部
三星域多利白蘭地酒　原價每瓶一元　今天特價三角半（每客限買五瓶）
KK老牌紅葡萄酒　原價每瓶六角　今天特價二角（每客限買五瓶）

蒙各大廠家合作供給大批犧牲貨品售價之廉等於半賣半送藉酬多年顧客

南京路中浙江路東
中華商店春季大減價

二樓綢緞疋頭特殊廉貨　九時起全天發售
各色湖縐每尺一角八分
經緯葛男袍料每件一元七角半
時代花呢旗袍料每件九角
新條開士咩每元一丈五尺
新花俄國布每元二丈五尺
兒童衣料每扎五角（成件料件）
今天綢疋部另有名貴物品奉送

提倡兒童尚武精神　優待國家未來之主人翁
童裝種類
中山裝　海軍裝　航空裝　旅行裝　世界裝
中正裝　陸軍裝　學生裝　工程裝　自由裝
最廉每套價五角
凡購一套童裝贈棉毛內衫一件

24時軟蓋旅行皮箱每只五元二角半
蔴紗舞襪六雙一元
月華頭水兩瓶九角
上等線汗衫五件一元

德國蔡司伊康廠最新出品
新式超等伊康泰
6X6 CM

上海各大照相材料行皆有出售

該鏡箱是蔡司伊康廠最新出品其銷路之廣打破一切紀錄因其構造方法與衆不同今略述其特點如左每卷軟片（一百廿號）可攝十一張尺寸是2¼×2¼英寸機上有保險機鈕決無複攝之慮並裝有計片機自動對光機裝在鏡箱內快門自一秒起至四百份之一秒止鏡頭裝有天塞F3.5及F2.8兩種備有英文詳細樣本函索即寄

中國總經理
德商禮和洋行光學部
上海四川路六七〇號

保痔脫離身藥膏

痔瘡之特效劑　消除痔核　永不復發

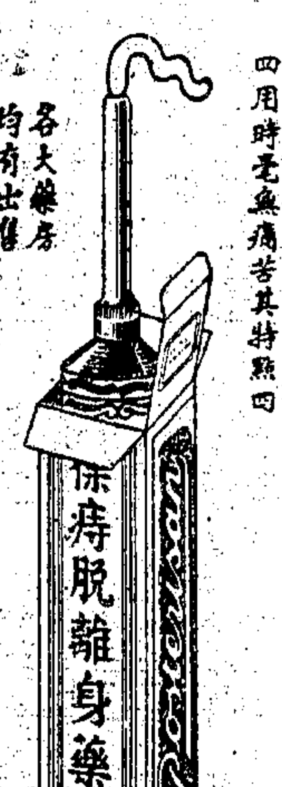

各大藥房均有出售

痔患為最頑固難治之症盡人皆知保痔脫離身膏係根據最新學理製成其特點有四
一 過去種種痔藥其目的大抵不外止血通便祇能求效於暫時惟本劑毫不含化學品質及任何藥劑只含充分大腸菌之抗毒素此乃痔患唯一之原因為晚近數年醫藥界之新發見故能藥到病除不同凡俗其特點一
二 本劑一經應用立即血止痛消其痔核在短期內亦能縮小以至完全消滅其特點二
三 本劑如繼續應用三星期即能永不復發使患者完全脫離苦海其特點三
四 用時毫無痛苦其特點四

中國總經理
瑞商新瑞康洋行
圓明園路一三三號

中國國貨公司

上海南京路大陸商場

電話 九二二八五 五線轉接各部

春季大廉價

推銷精美國貨的大集團

今日星期全天營業

棉織部　印花美術枕套　連芯每對一元

襪子部　200支眞麻紗羅口男襪　二雙七角五分

內衣部　新出鵝牌圓領棉毛女衫　每件一元二角

布疋部　鴻新出品永不退色　萬華格　每尺二角二分

禮物部　經濟幛　連金字每項二元

綢緞部：今日意外便宜　各色軟緞　每尺二角五分

綢緞部：今日儘量發售　電力綢　每尺二角

鋪面部　條子全白軟紗手帕　一條二角

參茸部　五十支別直參　每兩二元七角

南貨部　一磅美味雞蛋麵　五盒一元

茶葉部　雨前紅梅　四聽一元

糖果部　奶油花生糖　每磅六角　買一送一

今日星期　全天營業

創造全滬便宜的新紀錄

為兒童節贈品謹向小朋友致歉

昨日兒童節本公司備有贈品數萬份以示慶祝無如人數過多以致招待未週特致歉意

在潛水艇方面，日本的與英美的比較起來也較佔優勢。從戰鬥力方面來比較，英日兩國的代表潛水艇都備有十二桑基砲一門，速力英國是二十二浬又四分之一，日本的是二十浬，至於美國的，則有十桑基砲一門，速力為十七浬。這樣，英日的代表潛水艇都似乎較美國的為優；同時，英國的潛水艇又因艦型不統一，所以說來也不及日本。因此，日本常常誇耀他們的潛水艇是駕凌在列强之上的。

其次，如果從總的方面來考察，那我們可以寫出如下的事實：到最近為止，英國共有軍艦三五二隻，總噸數為一，三七八，四三四噸；其中戰艦十五隻，四七四，七五零噸；航空母艦七隻，[illegible]艦，二七九，八八零噸；驅逐艦一九四隻，二三五，九四四噸，潛水艇六十六隻，六七，一四噸。美國共有軍艦四二六隻，總噸數為一，三六八，一五零噸；其中戰艦十五隻，四六四，〇〇〇噸；航空母艦七隻，一四六，五〇〇噸；A級巡洋艦十九隻，一七六，七七五噸；B級巡洋艦十九隻，一六〇，五〇〇噸；驅逐艦二六六隻，三二五，一五五噸；潛水艇一〇〇隻，九一，九二〇噸。日本共有軍艦二四七隻，八六六，七〇四噸；就中戰艦九隻，二七二，〇〇〇噸；航空母艦六隻，八八，四二〇噸；A級巡洋艦十四隻，一二三，五二〇噸；B級巡洋艦二六隻，一四四，三七五噸；驅逐艦一二二隻，一五二，二七〇噸；潛水艇七〇隻，八六〇四九噸。對於這個，我們還不能單從數字上來看，因為軍艦中還有新舊之分。及至現在，如果比較起來說，則是日本的舊艦最少，英國次之，美國最多。所以現在英美日都在努力建造新艦，以代替舊的。

在最近倫敦的海軍會議中，英美日的衝突非常尖銳。關於主要的軍艦方面，日本主張減縮乃至廢除戰艦，航空母艦和甲級巡洋艦，這一點英美都表示反對；在另一方面，英美則主張廢除潛水艇，但這卻遭到了日法的反對。

這樣的鬥爭的結果，是使日本於一月十五日退出了倫敦海軍會議。對於這個事實，如我們詳觀上述英美日的軍艦情形，再考察英美日的國情和它們在遠東所佔的地位和所行的政策，便可完全了解其究竟。這裏是無須多說的。

現在，英法美三國已簽定了海軍條約，據美國海軍代表說從此可免海軍競爭。但這條約沒有遠東的日本參加，西歐的意德也未加入，所謂海軍競爭可免的話恐怕也只是說來好聽的；因為誰都知道日德意是目前軍備擴張最厲行的，它們既離開了海軍條約，世界海軍競爭便無法避免；更何況現今世界各强國都正在準備戰爭呢？事實上，英國保守黨內閣不是已於三月二日發表了擴充海軍計劃嗎？政變以後的日本政府不是已增加了軍費預算嗎？所謂海軍競爭可免，眞是不知從何說起！

【生活指導】怎樣做「校對」　玄齡

「校勘之學」在古時是專門的學者做的，如清代的戴東原和王念孫等是。到了現在，印刷術發達了，文化進步了，又加以各種職業都經過緻密地分工，於是從前的專門學者的工作——校勘之學，現在落到校對先生手裏面了。自然，從前的校勘是比現在的校對麻煩而細緻些，不特要校正字句之錯落，而且要考訂古籍之眞偽；單就今文和古文一點說，要校訂古書也非深通文字學不可，何況古籍之雕刻轉抄，遺誤獨多呢？但是現在的「校對」，我們也決不能輕易就看過牠。在現在，因為文化是世界的，所以文字也趨於世界化；科學發達，則文字的形式除於個體的字之外，又加上了若干的公式，圖表。所以看來「校對」的工作很粗淺，很簡單，但是如於此道有經驗的人，一定會說，如果沒有沈靜精細的頭腦，沒有相當的科學以及各種學問的素養，沒有相當的外國文字的學習，是不能做校對的。

做校對，先要通中國字和中國文。這裏之所謂「通」，雖不是說能認識金石甲骨以及古篆隸草等文字，能作鏗鏘調協擲地有聲的臯皇文章，但是對於時下一般流行的正書——楷書——草書行書，時下常用的文句構成和文筆語調都非審熟不可。如果你僅能粗通文字，而於文章內容，文句之形式一點也不了解，那校對起來，你便非把校稿和原稿，逐字逐句，一一對照不可。而且如不以整句的意思來校訂該句中某字之或正或誤，你只是在校稿上按着讀一個字，又移到原稿上來指着讀一個字，那不但一點鐘只能校一兩千字，在速率上差得很遠，而且你這樣校對的結果，也是錯誤百出的。因為在原稿上有許多字可以被排錯的，如「為」字和「水」字，如「為」字和「歸」字，在行書上形相類似，因而大都被排字工人相互排錯，如校對者程度也等於排字工人，不是校對不出來嗎？從這點看來，所以除對於時行的正草等書應認識外，還要能大概懂得文字的內容。那麼不但「如」與「水」類之行書不至弄混，而且即使在原稿上有原著者本人一時因筆誤而寫下的「音同字不同」或「形似而實異」以及「簡筆」「俗寫」等字，你都可以大膽地加以改正，而且能自信得過。[illegible]

現寫原稿的人經常的容易寫錯以及排字工人經常的容易排錯的某些字，由此你也可得出一些法則來。

其次是要細心。你不要以為你充分認識校稿上的字以及大概懂得其意義，便以為就可以走馬看花似地校對了。殊不知校對決不是瀏覽或閱讀。我們雖不必逐字逐句以校稿對原稿，但我們決不可把一字一句甚至某些字之一點一劃或字句間及字句旁之標點忽略了。切不可因為領略玩味其文意，而就忘記了自己是在作校對，並不是在鑑賞或理解。你要知道，趣味和思想有時會使你離開了機械的嚴密的校對工作的。

剛一展開校稿，你便有你校對的次序，切不可馬上就照普通讀書的方法看下去。先就得注意「書眉」，看書頭上的標題——每頁頂上應有該書或該文之標題或章節目次——，其次是看每頁的番號。這是每一頁都得重複的工作，而且這也是極容易疏忽的地方。其次看章節之標題。在這裏，你先便有「字釘」的號數之認識的準備工作。如不知道特號字，一號二號三號字等，你是不知道正文該用那種字，某項標題應用某號字的。即或著者或編輯在原稿上批的有，但你不充分熟習，是不能把排字工人之錯誤改正的。而且在現在，尚有四號字和「新」四號字，五號字和「新」五號字等之差異，又有所謂斜體字和罨體字等，你如不熟習，便不能校對。其次是每一節之「提行」，這有一定的格式，這也是要看稿作者的興趣而定，如文章大概為退兩行排，如詩則有長行短行以及兩行高兩行低，如引用文之另提行，或退四行，諸如此類都要清楚。還有是標點。其中有句點，讀點分點，有破折號有引用號，有人名地名等等。要明白了這些，大概才能開始校對。

校對出錯誤時，又要用一些甚麼形式來改正和怎樣改正呢？如不有一定的方式和條理，有時雖經你改正，但在「二校」上還是錯誤依然，不然，便引起了另外的新的錯誤。所以對於某種錯誤應該使用某種符號，如某字錯了，便以「乂」表示，某字漏排了，便在那字應佔的地方加一「〈」號，多了某字，便以「〇」抹去，而於「〇」之下拖一長尾，並作螺旋形。要各種錯誤有各種不同的一定符號表示，[illegible]

切不可注在錯字之旁，這不但會弄得不明，而且又引出紛亂來，必定要在該字所佔之一行的「書邊」或「書眉」——視「直排」或「橫排」而定——上很清楚地錄出。如果該行已有錯字，或錯到數字，則依順次照退錄，前後分清，以免將此正字代替了他一正字之混亂，又重生錯誤。此外，還有字句前後之顛倒和某一字之倒置或橫置，都應於該一字或數字之下或旁邊，注一表示其錯誤之符號，頂好再於書邊將已改正之字順序錄下，用一括弧括着，令其注意。

校對最易忽略而又最易錯誤的是西文字和數目字。因為中國的排字工人外國文程度很淺，首先是易把大寫小寫弄錯，其次是易將「l」排成「1」，「e」排成「c」，將「a」排成「o」，「n」排成「u」等，因這些字在草書上是差不多的。在校外國文時，不怕你就認識某字而又能拚出，如果你還有點不自信的話，那頂好還是去按對原稿——自然，這對於那些專排印西文而又對西文有素養的排字工人和校對者又當別論。數目字在書上的關係很大，如錯了一位弄得全意都錯誤時也有。校對起來，除一字一字去對原稿外無他法。因為這並不是文句，可以由意義來校訂其正誤的。

還有許多地方得留心的。在從這頁渡到另一頁時，你務要特別小心，錯誤多半是發生在交界的處所。頂好是將全文或全書在末尾通校一次，校正在每次「送校」的過渡地方的遺誤。在未「上紙版」之先，要把各種應做的手續做到，免得在紙版上來改版。在已經印好未裝訂之先，應將全書清理一下，免得有前後錯訂和篇頁倒置之弊。

【常識】毒氣防禦與中毒急救　適

第一次世界大戰後的創痍尚未恢復，而和平神龕上已經滿是鳥屎蟲糞，甚至有幾個野心家想一腳把和平神像踢倒。現在黑雲正密佈在天空。西方，意阿非戰已開戰爭的序幕，希特勒隻手撕毀羅卡諾公約，悍然進兵萊茵不駐兵區；東方[illegible]際間因失了海軍條約的拘束，各自競修武備，各國的國防預算無不極度膨脹至無可再膨脹，某國藏相且因不忍竭澤而漁之故慘遭殺戮，其事態之嚴重可知。

以前，國人幾以「一九三六之危機」惴惴於心，不圖事[illegible]

大屠殺何時正式揭幕，固非吾人所能預料，惟環觀國際形勢，戰機之一觸即發，殆無疑義。又這次大屠殺將於何處發動，雖亦非吾人所能預測，惟吾人亦可肯定地球上無論何處均埋伏著大戰的火藥，隨處均有着火之可能，並且更可肯定不論東西那一方先開始戰爭，其另一方亦必隨之發動。至於中[illegible]之。而中國的一塊肥肉蓋亦為環伺着的列强所垂涎不止者。

一切戰爭的方法，古代用刀矛，近世用槍砲，雖所用的利器不同，而均不外摧殘敵人的體格，使失其戰鬥力，蓋時無古今中外，目的則一也。當兩個勢均力敵的國家，不幸戰事發生，雙方均希望於最短期內判決勝負，然為事實上所不[illegible]以時間充足，得措置裕如，挖掘壕溝則愈深，工事建築則愈堅固，幾變陣地戰為要塞戰矣。加以科學進步，鋼板的發明，分散的部隊的新戰術，不特刀矛失其作用，即火器之效力亦因以減小，在此情況之下，戰爭的殺人的利器與方法自有積極改進之必要，即捨卻直綫飛行的砲彈，而採用一種理想中之子彈必須無窮的微小，且能飄浮於空氣內，並具有特性，一與敵人的軀體接觸，生活作用上即被其破壞，無繼續作戰之能力，此項子彈，即毒氣的分子，亦即化學戰所緣起也。當第一次世界大戰時，始成立此種名詞，那時各國所用的毒氣，已多至五十餘種，近且不知又發明幾許矣！據[illegible]

新到時式女子運動襯衫

式樣美觀　質料高貴　顏色鮮艷

方於上星期四開箱本公司新到大批英國最著名士得兒氏Tootal's超等運動襯衫均係最新式樣及花色時髦女郎不可不備美妙無比歡迎參觀

士得兒氏Tootal's襯衫　選用英國著名細柳拉Cellular紗精製而成花紋美觀式樣時新永不退色短袖翻領鈕扣式每件四元二角半　拉鍊式每件四元九角半

應得樂克Interlock運動襯衫　時令運動短袖襯衫式樣十分美觀顏色有全白及時新花式十二種　本公司祇售二元九角五分

應得樂克Interlock運動襯衫　時令及夏季唯一意想中之襯衫式樣及縫工均極考究短袖大小尺寸俱備分全白及別種顏色十二種　本公司祇售二元七角五分

細柳拉Cellular運動襯衫　精工剪裁式樣美觀永不皺縮大小尺寸俱全短袖翻領式如需要時仍可與領頭鈕合分全白及時新顏色　本公司祇售二元五角

細柳拉Cellular運動襯衫　又一種不皺縮細柳拉沙短袖反領運動襯衫分全白及時令顏色數種　本公司祇售二元五角

春夏季時裝衣料　數百種顏色美觀式樣時新完全英國出品售價特廉

亞的克司Aertex運動襯衫　採用細柳拉紗全完手工精製各種素色無一不備永不退色尺寸準確式樣最新　本公司祇售四元九角五分

亞的克司Aertex運動襯衫　全完手工選用英國著名細柳拉紗精製而成之亞的克司短袖運動衫各種方格無不美備保不退色　本公司祇售六元五角

好老克山水Horrockses短袖運動襯衫　為著名細柳拉運動襯衫本公司駐英採貨員報告好老克山水襯衫為英美風行一時以其花式好售價廉即海上時髦女郎亦已一致贊美花式二十種保不退色　本公司祇售二元九角五分

眞絲襯衫　時新花式眞絲襯衫英倫成衣匠手製美觀潔亮愛好女郎請速選購另有拉鍊式每件自六元九角半至八元九角半

全毛外套　最新式樣最新顏色最賤價格　時令輕薄全毛外套式樣十分美觀顏色非常漂亮　全白及各色無不美備　背心自五元五角至六元　九角半　套式自五元五角至八元九角半　對襟自七元五角至九元五角

跑馬廳對面　福利公司　跑馬廳對面

中法大藥房

春季大廉價大贈品

三月十日起一個月為限　本埠各分店均同時舉行

各貨概依成本削價出售！

購貨滿洋五角即有贈品！

一元六種　特價化妝品

只化法幣一元，潤面的，潔齒的，美美的，噴香的化妝品樣樣都有了！從今後什麼都不要！

每組六種　價值二元〇六分　特價售洋一元

孩兒面	五角	一瓶
仙女香粉	七角五分	一盒
香水精	二角五分	一瓶
象牌牙膏	二角	一管
西文洋蜜	三角	一瓶
羅威洗髮粉	六分	一包

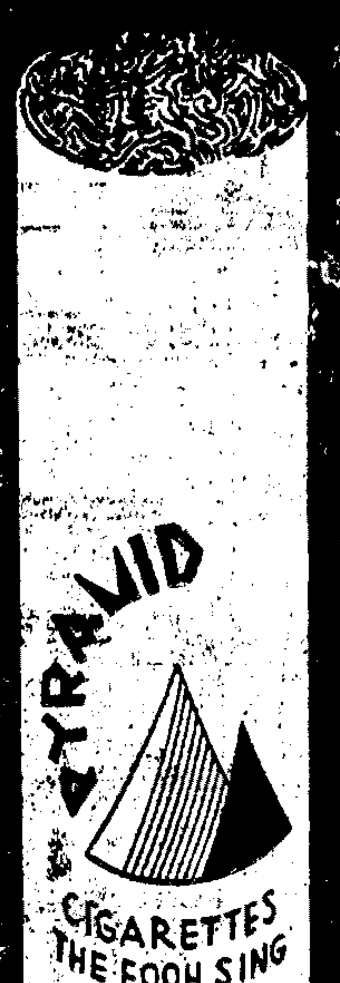

金字塔長香煙

每包伍分

一吸值得

福新烟公司出品

謀得利鋼琴

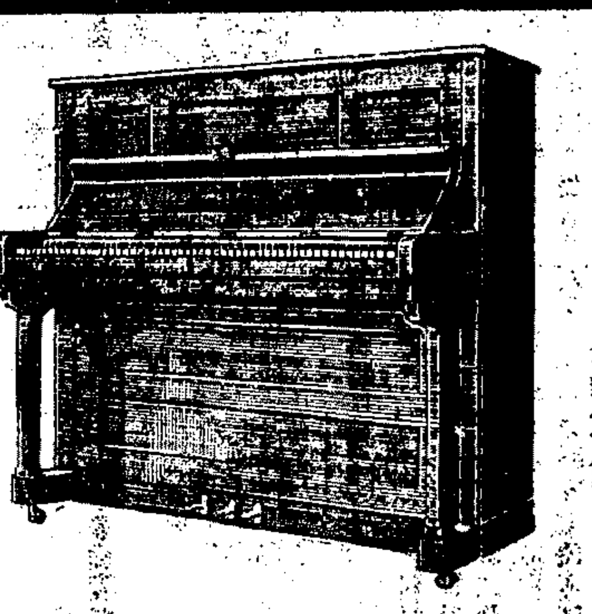

為二十世紀最有驚人價值者

此種驚人新發明謀得利鋼琴。乃落地式鋼琴中之嶄新傑構。小巧玲瓏。堅固異常。為著名巧匠特別設計精工搆製而成。其音量音調。惟售價倍蓰之樂器。始同樣具有之。至於彈奏。尤極和諧美妙之至。必經試驗。而後置信。請卽駕臨參觀。購否悉聽尊便。

現付每只 三百九十五元 並可分期付款

南京路六十號 謀得利洋行 專售各種音樂用具

慶祝兒童節

昨日起兒童用品一律大減價三天

各式兒童學生裝 一律照碼八折
各式兒童西裝 一律照碼八折
各式兒童國民裝 一律照碼八折
各式兒童套衣 一律照碼八折
各式兒童連衣褲 一律照碼八折
各式兒童襯衫 一律照碼八折
各式兒童襯褲 一律照碼八折
各式兒童運動褲 一律照碼八折
各式兒童工服 一律照碼八折
各式兒童襪子 一律照碼八折
各式兒童圍涎 一律照碼八折
各式兒童浴衣 一律照碼八折
各式兒童枕頭 一律照碼八折
各式兒童帳子 一律照碼八折
各式兒童毛巾被 一律照碼八折
五二三兒童花巾 每條特價九分
二九一兒童西湖毛巾 每條特價一角半
一〇八兒童手帕 每打三角買一送一
三〇〇八兒童織花圍涎 每只三角買一送一
新式兒童圍身 每只三角買一送一

三友實業社門市部啓 上海南京路浙江路東首電話九〇一一五〇

以，處在這個非常時代的我們，關於防毒的知識，防毒的方法，不能不作相當的研究。茲將關於防毒的重要各點介紹如下：

一·個人的毒氣防禦

個人的防毒方法可分兩類：第一是呼吸機關的防毒，用獨立面具及濾過器面具。第二是皮膚及身體的防毒。第一種所用的獨立防毒面具，如帶了毒氣面具，可與外部的空氣隔絕，呼吸所需的養氣由器中攜帶的養氣供給，可支持一時至二時之久；又如帶了軟管面具，可由軟管中吸收不受毒之新鮮空氣。

二·民衆防毒

民衆防毒須有好的防毒組織，防毒組織須於平時詳細規劃，預爲準備，否則一旦發生毒氣戰爭，必且束手待斃，所以這個問題在現在最值得我們注意。

近來世界各國爲督促民衆注意防毒起見，均大聲疾呼促人人各備一面具，但後方的民衆須人人各備面具，在事實上實不可能。所以只能採用集團防毒。

集團防毒是將多數人民容納在有防毒設備的場所，所以集團防毒是一個建築問題。當預爲籌備的。照法國建築章程，凡欲建造影戲院者，都須有一防毒間，方可發給建築證書，以便將來收容難民之用。

三·中毒急救

在未受毒氣侵襲以前，自以採用防毒的方法爲宜，如或已被中毒，將如何救治，亦一重要問題，茲特介紹其要點如左：

㈠救護時先運送中毒人離開毒區，以便中毒人吸新鮮空氣。
㈡宜以救生床運送，不可步行，距離不可過遠。
㈢運送時宜使空氣流通。
㈣應注意毒氣有潛伏期者。故無論輕毒重毒，均須鄭重看護。
㈤使中毒人舒適躺臥，解開一切衣服，而覆以溫暖的毛氈或被褥。
㈥中毒人的衣服宜分別放置。
㈦如呼吸停止，且確知爲血毒，神經毒，窒息毒，宜行人工呼吸法。
㈧如爲皮膚毒（芥子氣，魯意斯氣），須換淨衣，通體皮膚上宜撒鹽化石炭粉，然後洗去。（勿入眼中，否則盲目）
㈨如爲刺激毒，糜爛毒，不可行人工呼吸。
㈩一切中毒者均可與以養氣，但不可以壓力迫入。

四·消毒

發生毒氣戰爭的時候，無論在前防或後方，都應組織消毒隊，專司一切消毒工作。

街市，用水沖洗，並以鹽化石炭散佈，每平方約三百格蘭姆，工作過後二三小時，所有的芥子毒均可消滅。樹木，可用化學粉噴射之，過後二三小時再用水沖洗。被炸彈或砲彈轟毀的有毒痕之處，應撒以鹽化石炭，然後塡平，其分量爲每十平方的彈痕約需一啟羅格蘭姆鹽化石炭，彈痕若大，依此類推。木料先用水沖洗，再撒以鹽化石炭，更以酒精搓之。服裝襯衫，先在蘇打溶液中洗滌，再入鍋煮之，此時宜注意有毒的水蒸氣。室內牆壁，先用水洗淨，再塗上鹽化石炭漿。室內地板，亦塗以鹽化石炭漿，過了二十四小時再用水沖洗，並使空氣流通。

除了上述各種外，關於食物及飲料的消毒尤關重要。食物中毒後，務必立即拋棄或消毀之，切不可因愛惜食物而害及生命，貧窮人對這一點尤須注意。至於水，在充飲料之前，至少須煮半小時，然後考查確定水中有沒有含着化學戰鬥材料的痕跡，如有時，雖煮沸也不能入口，尤其是砒霜，即在煮沸後其毒性亦不減的。

消毒藥品中最好而價錢又最便宜的，是鹽化石炭，已如上述。惟須注意這東西不耐久放，若時間一長，結成堆塊，便不能作散布之用了。現在有一種叫做Lausantin的，也是鹽化石炭質，則雖經數年之久，亦能保持其散布性。

綜上所述，因限於篇幅，不能盡量詳細介紹，所以僅具綱領而已。茲爲便利願意研究這問題的同胞起見，就筆者所知，介紹專書二種如下：一，吳沆編的「化學戰爭」（商務版）；二，「防毒常識」（中華版）。

▲兒童電影的傾向

經新

中國的兒童教育向來很落後；最近雖有「救救孩子」的呼聲，雖有兒童文學的提倡，但無論在那一方面都還沒有偉大的成績表現出來。不說別的，就是有普遍的教育意義的電影，在國產片中幾乎找不到一部好的兒童影片。因此，對於中國一般兒童的心理測驗幾乎不可能。但歐美的情形卻不同，它們一般文化水準比我們高，兒童教育也比我們普及，因之關於兒童的電影也很發達。在那裏的兒童電影的一般傾向上，我們可以看出世界一般兒童心理乃至一般社會心理的傾向，因爲兒童心理可說是社會心理之純潔的反映。

據國際聯盟少年文化委員會所發表，最近世界兒童所愛好的電影，主要的是探險的，喜劇的，神秘的，浪漫的片子；在這中間，英，美，法，意等國的兒童，特別是小姑娘們，尤其愛好浪漫喜劇；至於戰爭的，教育的電影，那已經成爲過去時代的了。這個事實所表現出的歐美兒童心理的傾向：第一是厭恨和反對殘酷的戰爭，這種心理的反映；第二是在冒險，滑稽，神秘，戀愛浪漫的藝術中去找刺激和愉快，這也可說是在這大時代的前夜中，一部份煩惱，苦悶的社會心理的表現。

美國大學的景氣

古

據最近的統計，去年末美國四十四州的大學及專門學校的學生數目，比較前年的增加了八·三%；特別是太平洋方面的大學，竟增加了一〇%。對於這件事情，無需不誇證明好景氣的美國政府，也明白宣稱這樣的大學生人數的增加是好景氣的證據。然而，所謂大學生，大都是富家的子弟；如果美國大學生人數之增加真可證明該國的好景氣的話，那這樣的好景氣的出現也不過是美國富人們的更富這個事實之說明而已！

「二簧戲」研究

作冉

我們在街頭巷尾都可以聽得「…自思自歎，想起了當年事好不傷悲……」這樣的歌調。在舞臺上，在留聲機裏，在戲院，我們都聽見二簧戲的唱做。有許多人的娛樂都消磨在這裏面，有許多的歷史智識也斷斷續續地從二簧戲中得來，而一般中小市民的道德思想有許多也來自這戲劇。所以牠有值得研究的價值。

原來二簧戲是一種平民的野生藝術。二百年來，漸次將崑曲的地盤取而代之了。因爲崑曲的詞句雖然華麗，腔調雖然雅馴，但一般平民是沒有餘暇去學習，而且也沒有那樣的程度去領略的。崑曲詞句不能通俗，一字與一字之間小腔太多，字爲腔所裹，格外不容易聽懂。而二簧則詞語既然通俗，而行腔又在每句之後，所以易於理會。崑腔聲音太低，只宜於少數私家演唱，不能普及大衆。而且調音的弦笛，其聲太細，所以嗓子非降低去適合牠不可。而二簧則恰與此相反。崑曲咬字太過，而且南曲盛行，以吳音爲主不易通行，而二簧則平正通達，近於語音，且屬流行官話。崑曲雖以溫和優雅見長，但是不如二簧之慷慨抑揚，悲壯痛快，所以易於使人感到沉悶。因這種種理由，二簧便無形中奪取了崑腔的地盤。

二簧在初期不過是民間的一種牧歌式的歌唱，經了許多的修改，才變成現在這樣的形式。最初發源於湖北，而湖北又以黃陂和黃岡兩地爲中心。其次由湖北一方面傳至湖南，廣西，廣東，另一方面傳到安徽。總名之曰湖廣調。二簧最初只是二簧，後來受了徽調和秦腔的影響，才有所謂二簧西皮的對稱。二簧腔因爲受了各種腔調的影響，融會貫通，漸漸由湖北人改造成現在的形式，復從湖北傳到安徽，再由安徽人傳至北京，便變成了京二簧。二簧戲中的腔調不祇一種。無論崑，弋（江西弋陽腔），秦腔，都容收並蓄（自然一切牌子都出自崑腔）。往往在一齣戲裏滲入許多別的腔調。凡是一種民間的藝術的進化發展，都是要經過這樣的過程的。

二簧戲的長處是平易簡單，但是牠的缺點也正因爲牠太簡單了。因爲在表情上，腔調太簡單了，聲音不符情節，大足以使所表情之戲劇的力量減色。所以有許多名伶，因爲牠太不夠用，每每就字音的高低陰陽造出些長長短短的新腔，求能在輕重疾徐之間補救這些缺陷。同時更不能不求助於崑，弋，秦諸腔，就是大鼓小曲之類直接間接也不能不有所借用。但是因爲這樣的雜採，生吞活剝，不能消化，所以到了現在二簧幾成了雜會，已非本來面目了。在這進化的過程中，二簧本身雖已豐富起來，但是幾經戲子改削，隨口亂唱，往往超出了二簧原板西皮數板的範圍，弄得聲音短促，組織淺陋，好像背誦眼簾，遠完全是糟蹋了二簧戲原有的美點。所以現

▲以下接第五版▼

申報本埠分類廣告

拍賣

魯意師摩洋行 英商創始 自同治十三年即一千八百七十四年

禮拜一拍賣 住宅
准於六日上午十時在法租界亞爾培路三百六十九號大廈內二號 R. V. Davison 宅內拍賣 實木傢俱 窗簾 地毯 絲絨沙發椅 寫字檯 摩登大菜間 女腳踏車 料器 花瓶 茶具 唱機 書籍 梳妝台 西門子床 五斗櫥 汽車 電風扇及一切雜物 不計此佈

政府註冊 華商首創 益中拍賣行

禮拜一拍賣 中國黃汽車公司動產
茲准於四月六日下午三時正在法租界蒲石路五三四號該汽車公司內拍賣全部汽車五十輛 汽車上用材料五金另件工匠用具及一切生財器具（詳細物件另有目錄單）價額低減 凡欲購買者請先期看貨 拍得後須即付定銀 …

瑞和洋行
禮拜二拍賣
准於四月七日上午十時在廣東路一六〇號本行內拍賣 沙法大椅 寫字檯 鏡子 古玩 五斗櫥 鐵床 鏡檯 磁器 冰箱 以及另物 不計此佈 瑞和洋行謹啓

魯意師摩洋行

禮拜二拍賣 酒吧間木器
准於七日上午九時半在北京路本行後面樓上拍賣 各種衣箱 油地毯 電風扇 大宗沙發 椅子 衣服 照相機 料器什物 外國男女衣服 不計此佈

魯意師摩洋行

禮拜三拍賣 淨貨
打字機零件 馬達 鞋 套
准於八日下午二時在北京路本行棧房內拍賣 飛歌無線電收音機 汽車喇叭 電冰箱 電燈 小唱機 …

魯意師摩洋行

禮拜三拍賣 上等住宅
准於八日上午十時在愚園路七百廿九號住宅內拍賣 上等傢俱 私具 紅木傢具 車 料器 銀器 及一切什物 魯意師摩洋行謹啓

徵求

士美妻鑒：自汝一日背家人出走後，…望卽回家，… 康啓

徵求 對開印刷機 來路一寸釘書架 三輪送貨車
註明出品廠家，購置年數，新舊成份，現需說明最低價格，投函郵政信箱二一九四號採君收轉

徵求專跑客幫呢絨疋頭推銷員

某大毛絨工廠資格既老，出品最多，所以能夠普及全國，茲因香港廣東汕頭廈門福建福州台灣等處，雖銷售營業已有成績，但因缺乏得力推銷員，每嫌普及之不足，茲欲推廣上列各地營業起見，特徵求對各該埠有相當普遍之能力推銷員數位，兼職亦可，佣金從豐，但每埠以一人爲限，以示專利，且可保障推銷員永久之地位，有意應徵者，請投函本報信箱第一八二號，開明詳細履歷及籍貫，現時通訊地點，經本廠詳細調查後，如果認爲資格老練經驗豐富，確有推廣普遍之能力者，再行函覆約期面談，惟須有上等殷實舖保，合格否則恕不答覆。

▲徵求交換智識
英國人某君願從北平籍之年青女士學習官話，而以英文交換，有意者請投函申報信箱第一七六號接洽。

現金收買舊幛
紅白均可 請到法租界永安街永安坊廿九號元記新行 電話八四八三〇

汽水廠出盤
美商某汽水廠發達多年，設有冰廠，業務蒸蒸日上，願將全部出盤或出租，有意者請先函本埠北京路五〇六號信箱，約期面洽，經認爲不合者恕不答覆。

現金收買半新舊汽車
願出讓者請開明汽車牌子年份及其式樣投函本埠郵政信箱一〇二五號接洽

▲招人接辦
因該校校長另有他就，擬招人接辦，凡熱心教育人士有誠意者，可與小沙渡路口大自鳴鐘南首馬白路瑞如煙紙店李君接洽可也

啓事

黃色汽車公司老同事鑒
遜啓者茲有當初組織該公司發起人意欲與諸君把晤話舊請即希駕臨四川路一百十號三十七號房間爲荷此啓

飲食

生生牧場 贈送牛乳壜嘴

▲牛乳消毒的熱度▼
是一百四五十度至一百五十度，已足把牛乳消毒，…

生生牧場 設備完全，有最新式消毒機器，可無熱度超過之虞

我們火車A字消毒牛乳，…

歡迎長期定戶 仍贈水菓味蛋糕

生生第一商店 設在民國路新開河 糖菓蛋糕 比衆不同 價廉物美 海上獨一 市內電話二一八七三

地址 太西路一七五 電話二〇九九，二〇四八六

小洋一角 買二送一
冠生園小茶餅乾 美味可口 可充旅行饑餓 最爲便利 星期六及星期日

奧國飯店

特國府名西每時上定多通加優各飲
聘西司色式自起等飯寨知菜待界試
請人備大茶下午聘音不以照特歡顧
奧名辦菜點四請樂認先價別迎客

1 各色涼果盤
2 奶油菜片
3 清鷄米湯
4 魚荷蘭所四
5 水波鷄蛋紅所四
6 蘇菇鷄桂仔
7 燒牛肉也四布丁
8 茭茄刀豆
9 白太花菜
10 奶油冷汁
11 各色
12 生菜
13 香蕉冰淇淋
14 新鮮水果
15 各色巳四
16 高士咖啡

奧國公司大菜 電話 30624 靜安寺路八百七十號

可的牛奶 上海的第一牛奶
消毒清潔 A字等級
CULTY DAIRY PURE CLEAN MILK
可的牛奶公司 霞飛路一五六七號 電話七〇一二四號

聲明

張宏福警告王金大
余妻王金大係嘉定北華鄉人，於…結婚已三年，…近受王洪興之妻王女…誘惑，私自出走離家，…特此登報警告，限…日內回家，否則依法起訴，決不容忍 張宏福啓

▲推受盤聲明
茲有福州路六〇四號…全部生財…出盤於德記…特此登報聲明 …

遺失

▲遺失聲明
今遺失上海中和烟草股份有限公司第一號保證金收據一紙計國幣五千元正除向該公司申明遺失外無論中外人拾得概作廢紙特此登報聲明 南昌太運商行啓

▲遺失聲明
茲失收條一紙，…今後收欵另蓋圖記爲憑，如有別人拾得，概作無效 慶大國貨號啓

遺失作廢
茲因遺失成都路谷銀號第五七號匯欵回單一紙計一萬七千元正，除向該號掛失外，無論中外人拾得概作廢紙，特此登報聲明 興業申莊啓

遺失押票聲明
茲遺失上海寧波儲蓄部第八百廿九號押票一張，…除向該行掛失外特此登報聲明作廢

▲遺失聲明
茲因遺失天一天酒家…手摺一扣，除向該酒家掛失外，特此登報聲明作廢 …

▲遺失聲明
茲遺失谷記水木作圖章一枚，除另刻新圖章外，特此登報聲明作廢 上海新市路鮑谷記啓

▲遺失聲明
茲遺失上海新北門支行…支票…除向該行掛失外特此登報聲明作廢 …申莊啓

▲遺失圖章聲明
今遺失上海浙江實業銀行儲蓄部第二七〇三五號存摺一扣及王開發印鑑圖章一枚，除向該行掛失外特此聲明作廢 王開發

▲遺失圖章聲明
茲遺失浙江興業銀行虹口支行第三百六十四號往來戶所用方形陽文圖章一顆，除向該行掛失外特此登報聲明作廢 大豐申莊啓

▲遺失圖章聲明
鄙人在浙江興業銀行總行租用第676號保管箱所用方形篆文「零心」二字圖章一枚遺失，除向該行掛失外特再登報聲明作廢 零心啓

▲遺失聲明
茲遺失大亞銀行第三一七號股欵收據一紙計國幣五百元，除向該行掛失外特此登報聲明作廢 奚志生啓

土地

▲遺失劈單
茲有廿九保一圖地字二〇八號徐維周戶…特此登報聲明作廢 徐錫璉啓

▲遺失聲明
茲有廿六保十四圖…則田一畝正原單早已遺失，除地保外特此聲明

聘請

▲招聘塾欵帳房
茲有某機關近因發展業務計，託此間代聘帳房一位，須有現洋二千元爲保證，並另具舖保，塾欵按月計息，有志者可致函本報一八〇號信箱，合則約期面洽

教育

▲英國女教師教英文
英國女教師經驗豐富茲願教授英文欲知詳情請向靜安寺路五八七號內第一一〇號接洽可也

▲教授德文
德籍某君經驗豐富能說英俄法三國語，茲願教授德文，取費極廉，請打電話八〇三六七或向 Young Apt. 二一號吉興君接洽

▲教授英文
如君不便於社交或不能營業而感不便，…請向靜安寺路五八七號…接洽

營業

乘坐飛機諸公台鑒
鉛絲網籬
公勤鐵廠股份有限公司 上海楊樹浦臨青路六十六號 電話營業課五〇一二四 經理室五〇二一六七

西洋舞術研究所
茲有西洋女子表演伴舞，歡迎高尚華人… 校址虹口崑山路二百號洋房樓下

應時鴨活蛋
本行向在紹興設廠…

汽車及無線電收音機
茲有美國奧司丁汽車一輛…

▲教授巴黎舞術及娛樂
羅馬尼亞女士擅長巴黎舞術及各種娛樂，請向北四川路八四九號一樓A號接洽可也

▲教授跳舞
用新奇科學方法，精美技藝，使君之舞術日臻佳妙 滬西石路二百七十五號

茲有外國青年女士，…請向三六八號大華公寓內一〇一號接洽

汽車

汽車廉讓
某西人願將自備一九三六年 MORRIS 四人座新汽車一輛，該車完好，願以廉價出讓，欲購者請至四川路一八五號上海汽車公司接洽

▲開汽車！（個別教授）
安輪汽車學校爲領有英國皇家汽車工程師專門會證書專家所創設，…有志學習駕駛者可於最短期內得到駕駛執照…